แผนพัฒนาท้องถิ่น

(พ.ศ.๒๕๖๖-๒๕๗๐)

เพิ่มเติม ครั้งที่ ๑/๒๕๖๖

(กุมภาพันธ์ ๒๕๖๖)

เทศบาลตำบลทุ่งทอง

อำเภอบ้านเขว้า จังหวัดชัยภูมิ

จัดทำโดย:สำนักปลัด

ฝ่ายแผนงานและงบประมาณ

http://www.facebook.com/เทศบาลตำบลทุ่งทอง

http://www.tungtong.go.th/เทศบาลตำบลทุ่งทอง

ประกาศเทศบาลตำบลทุ่งทอง

เรื่อง ประกาศใช้แผนพัฒนาท้องถิ่น พ.ศ. ๒๕๖๖-๒๕๗๐ เพิ่มเติม ครั้งที่ ๑ /๒๕๖๖

.....

ตามที่เทศบาลตำบลทุ่งทองได้จัดทำแผนพัฒนาท้องถิ่น พ.ศ. ๒๕๖๖ – ๒๕๗๐ เพิ่มเติม ครั้งที่ ๑ /๒๕๖๖ ตามระเบียบกระทรวงมหาดไทยว่าด้วยการจัดทำแผนพัฒนาขององค์กรปกครองส่วนท้องถิ่น พ.ศ. ๒๕๔๘ และแก้ไขเพิ่มเติมทุกฉบับ โดยได้รับความเห็นชอบจากคณะกรรมการพัฒนาท้องถิ่น แล้วนั้น

อาศัยอำนาจตามความในหมวดที่ ๕ ข้อ ๒๒ แห่งระเบียบกระทรวงมหาดไทยว่าด้วยการจัดทำแผนขององค์กรปกครองส่วนท้องถิ่น พ.ศ. ๒๕๔๘ แก้ไขเพิ่มเติม (ฉบับที่ ๓) พ.ศ. ๒๕๖๑ จึงประกาศใช้แผนพัฒนาท้องถิ่น พ.ศ. ๒๕๖๖ – ๒๕๗๐ เพิ่มเติม ครั้งที่ ๑ พ.ศ.๒๕๖๖ เพื่อประกาศให้ทราบโดยทั่วกัน สามารถตรวจสอบรายละเอียดต่างๆ ได้ที่ สำนักงานเทศบาลตำบลทุ่งทองและทางเว็ปไซต์เทศบาลตำบลทุ่งทอง WWW.tungtong.go.th ตั้งแต่วันนี้เป็นต้นไป

จึงประกาศให้ทราบโดยทั่วกัน

ประกาศ ณ วันที่ ๑๗ กุมภาพันธ์ พ.ศ. ๒๕๖๖

(นายสมถวิล หมั่นอุตส่าห์)

นายกเทศมนตรีตำบลทุ่งทอง

คำนำ

การจัดทำแผนพัฒนาท้องถิ่นเทศบาลตำบลทุ่งทอง (พ.ศ. ๒๕๖๖ - พ.ศ. ๒๕๗๐) เพิ่มเติม ครั้งที่ ๑/๒๕๖๖ ฉบับนี้ได้มีการดำเนินการให้เป็นไปตามแผนบริหารราชการแผ่นดิน โดยให้มีความสอดคล้องกับยุทธศาสตร์การพัฒนาขององค์กรปกครองส่วนท้องถิ่นในเขตจังหวัด ยุทธศาสตร์จังหวัด ยุทธศาสตร์กลุ่มจังหวัด แผนพัฒนาจังหวัด แผนพัฒนากลุ่มจังหวัด แผนพัฒนาภาค แผนพัฒนาเศรษฐกิจและสังคมแห่งชาติ ยุทธศาสตร์ชาติ ๒๐ ปี และเป้าหมายการพัฒนาที่ยั่งยืน (Sustainable Development Goals : SDGs) โดยการจัดประชาคมท้องถิ่นได้ดำเนินการตามหลักการบริหารกิจการบ้านเมืองที่ดี ถือปฏิบัติตามระเบียบกระทรวงมหาดไทยว่าด้วยการจัดทำแผนพัฒนาขององค์กรปกครองส่วนท้องถิ่น พ.ศ. ๒๕๔๘ แก้ไขเพิ่มเติมทุกฉบับ ตามพระราชบัญญัติกำหนดแผนและขั้นตอนการกระจายอำนาจให้แก่องค์กรปกครองส่วนท้องถิ่น พ.ศ. ๒๕๔๒ ซึ่งได้กำหนดรายละเอียดเกี่ยวกับขั้นตอนและกระบวนการในการถ่ายโอนภารกิจ งบประมาณ และอัตรากำลังของราชการส่วนกลางและราชการส่วนภูมิภาคให้กับองค์กรปกครองส่วนท้องถิ่น โดยมีกำหนดระยะเวลาและเงื่อนไขที่ระบุไว้อย่างชัดเจน ซึ่งแสดงถึงวิสัยทัศน์ พันธกิจ และจุดมุ่งหมายเพื่อการพัฒนาในอนาคตของประเทศไทย เพื่อความมั่นคง มั่งคั่ง ยั่งยืน ตามวิสัยทัศน์ของรัฐบาลได้วางแนวทางไว้

ในการจัดทำแผนพัฒนาเทศบาลตำบลทุ่งทอง ฉบับนี้ คณะกรรมการการจัดทำแผนพัฒนา ได้สำรวจ รวบรวมข้อมูล วิเคราะห์ข้อมูล และปัญหาความต้องการของประชาชนในท้องถิ่น แก้ไขปัญหาการร้องเรียนเรื่องความเดือดร้อนในการสัญจรเข้าสู่พื้นที่การเกษตร ปัญหาด้านน้ำในการเกษตร และแก้ไขปัญหาในเรื่องการบริหารจัดการน้ำเพื่อการเกษตร การแก้ไขปัญหาการคมนาคม ซึ่งถือเป็นการแก้ไขตามแนวนโยบายของรัฐบาล รวมทั้งเป็นการบริหารทรัพยากรที่มีอยู่อย่างจำกัด ให้เกิดประโยชน์สูงสุดเพื่อให้เทศบาลตำบลทุ่งทองเป็นชุมชนและสังคมที่น่าอยู่มีคุณภาพชีวิตที่ดี เป็นสังคมแห่งการเรียนรู้ เป็นเมืองที่มีการบริหารงานการพัฒนาอย่างเป็นระบบ ประชาชนได้รับบริการสาธารณะได้อย่างทั่วถึงและเท่าเทียมกัน

เทศบาลตำบลทุ่งทอง ขอขอบคุณคณะกรรมการสนับสนุนการจัดทำแผนพัฒนาเทศบาล ประชาคมท้องถิ่น คณะกรรมการพัฒนาเทศบาลตำบลทุ่งทอง ตลอดจนทุกฝ่ายที่เกี่ยวข้อง ที่ได้ให้ความร่วมมือเป็นอย่างดีในการจัดทำแผนพัฒนาท้องถิ่นครั้งนี้ ให้สำเร็จลุล่วงไปด้วยดี

นายสมถวิล หมั่นอุตส่าห์
นายกเทศมนตรีตำบลทุ่งทอง

สารบัญ

เรื่อง	หน้า
1. ส่วนที่ 1 สภาพทั่วไปและข้อมูลพื้นฐาน	
(1) ด้านกายภาพ	1-2
(2) ด้านการเมือง/การปกครอง	3-4
(3) ประชากร	4-9
(4) สภาพสังคม	10-10
(5) ระบบบริการพื้นฐาน	11-11
(6) ระบบเศรษฐกิจ	11-12
(7) ศาสนา ประเพณี วัฒนธรรม	12-13
(8) ทรัพยากรธรรมชาติ	13-13
2. การนำแผนพัฒนาท้องถิ่นไปสู่การปฏิบัติ	
(1) บัญชีสรุปโครงการพัฒนา	14-18
(2) บัญชีโครงการพัฒนาท้องถิ่น	19-22
ภาคผนวก	

ส่วนที่ 1
สภาพทั่วไปและข้อมูลพื้นฐาน

1. ด้านกายภาพ

1.1 ที่ตั้ง

เทศบาลตำบลทุ่งทอง ตำบลบ้านเขว้า อำเภอบ้านเขว้า จังหวัดชัยภูมิ อยู่ห่างจากตัวจังหวัดชัยภูมิเป็นระยะทาง 13 กิโลเมตร มีพื้นที่ทั้งสิ้น 61.33 ตารางกิโลเมตร หรือประมาณ 38,331.25 ไร่ หมู่บ้านซึ่งตั้งอยู่ในเขตพื้นที่เทศบาลตำบลทุ่งทอง มีจำนวน 17 หมู่บ้าน ดังนี้

หมู่ที่	ชื่อหมู่บ้าน	จำนวนพื้นที่ (ไร่)	หมายเหตุ
หมู่ที่ 1	บ้านเขว้า	4,700	บางส่วน
หมู่ที่ 3	บ้านโนนหมาว้อ	1,909	
หมู่ที่ 4	บ้านคลองไผ่งาม	2,950	
หมู่ที่ 5	บ้านโนนตาด	3,500	
หมู่ที่ 6	บ้านต้อน	2,379	
หมู่ที่ 7	บ้านกุดฉนวน	1,469.5	
หมู่ที่ 8	บ้านหนองโสมง	2,010	
หมู่ที่ 9	บ้านกุดไข่นุ่น	3,075	
หมู่ที่ 10	บ้านโนนโก	890	
หมู่ที่ 11	บ้านม่วง	2,400	บางส่วน
หมู่ที่ 12	บ้านอุดมผล	2,250	บางส่วน
หมู่ที่ 14	บ้านบูรพา	2,500	บางส่วน
หมู่ที่ 15	บ้านหนองอุดม	1,341	
หมู่ที่ 16	บ้านหนองแขม	1,045.25	
หมู่ที่ 17	บ้านต้อนอุดม	2,543	
หมู่ที่ 18	บ้านโนนส้มมอ	1,900	
หมู่ที่ 19	บ้านกุดฉนวนอุดม	1,469.5	

อาณาเขต

เทศบาลตำบลทุ่งทอง มีอาณาเขตติดต่อกับองค์กรปกครองส่วนท้องถิ่นที่ใกล้เคียง ดังนี้

ทิศเหนือ	ติดกับ	องค์การบริหารส่วนตำบลโนนแดง อำเภอบ้านเขว้า จังหวัดชัยภูมิ
ทิศตะวันออก	ติดกับ	เทศบาลตำบลชีลอง และ เทศบาลตำบลลุ่มลำชี
ทิศใต้	ติดกับ	เทศบาลตำบลลุ่มลำชี และ องค์การบริหารส่วนตำบลส้มป่อย

ทิศตะวันตก	ติดกับ	องค์การบริหารส่วนตำบลโนนแดง และเทศบาลตำบลตลาดแร้ง

1.2 ลักษณะภูมิประเทศ

เทศบาลตำบลทุ่งทอง เป็นพื้นที่ราบ ไม่มีพื้นที่ป่า และภูเขา มีลักษณะเป็นพื้นที่ราบลุ่ม มีคลองน้ำ ลำธาร ลำห้วย ในเขตพื้นที่เทศบาลตำบลทุ่งทอง จำนวน 5 แห่ง ดังนี้

1. ลำห้วยคลองไผ่งาม
2. ลำห้วยกุดเป็น
3. ลำห้วยกุดไข่นุ่น
4. ลำห้วยหวาย
5. ลำห้วยซีถอง

1.3 ลักษณะภูมิอากาศ

เทศบาลตำบลทุ่งทอง อยู่ในภูมิอากาศแบบมรสุมเขตร้อน มีฤดูกาล 3 ฤดู โดยระยะเวลาในแต่ละฤดูอาจคลาดเคลื่อนไปตามสภาพดินฟ้าอากาศของแต่ละปี มีอากาศหนาวจัดในฤดูหนาว ร้อนจัดในฤดูร้อน และช่วงฝนสลับกับช่วงแห้งแล้งแตกต่างกันอย่างชัดเจนตามห้วงเวลาตามฤดูกาลดังนี้

ฤดูหนาว	อยู่ในช่วงประมาณเดือน พฤศจิกายน - กุมภาพันธ์
ฤดูร้อน	ประมาณ เดือนมีนาคม - พฤษภาคม
ฤดูฝน	ประมาณ เดือนมิถุนายน - ตุลาคม

1.4 ลักษณะของดิน

ภายในเขตเทศบาลตำบลทุ่งทอง มีลักษณะดินอยู่ 3 กลุ่ม คือ

- กลุ่มลักษณะดินเหนียว ใช้ในการทำนา
- กลุ่มลักษณะดินร่วนละเอียด ใช้ในการปลูกพืชไร่
- กลุ่มดินตื้นเป็นก้อนหินหรือเศษหินในที่ดอน ใช้ในการปลูกพืชไร่ หรือไม้ผล บางส่วนที่มีลักษณะดินเช่นนี้ยังคงสภาพเป็นป่า

2. ด้านการเมือง/การปกครอง

2.1 เขตการปกครอง

แบ่งเขตการปกครอง ในเขตเทศบาลตำบลทุ่งทองประกอบด้วยหมู่บ้าน จำนวน 17 หมู่บ้าน ดังนี้

หมู่ที่	ชื่อหมู่บ้าน	ชื่อผู้ใหญ่บ้าน	เบอร์โทร
หมู่ที่ 1	บ้านเขว้า	นายบุญปลูก พรมแพง	087-379-3997
หมู่ที่ 3	บ้านโนนหมาว้อ	นางละออ ทองห่อ	088-370-5081
หมู่ที่ 4	บ้านคลองไผ่งาม	นายปรีชา ทองเจริญ	091-342-6751
หมู่ที่ 5	บ้านโนนตาด	นายทองใบ อ่อนเขว้า	093-320-6810
หมู่ที่ 6	บ้านต้อน	นายศุภสร สิงห์กุล	081-977-7032
หมู่ที่ 7	บ้านกุดฉนวน	นายสวิล โถชัย	087-964-8114
หมู่ที่ 8	บ้านหนองโสมง	นายสุริยา เสมา	083-380-2697
หมู่ที่ 9	บ้านกุดไข่นุ่น	นางแตงอ่อน แนวเมือง	088-111-8874
หมู่ที่ 10	บ้านโนนโก	นายคะนอง ใสแสง	087-253-1825
หมู่ที่ 11	บ้านม่วงพันธนะ	นางเพ็ญศรี อธิราชเทวินทร์	089-428-4988
หมู่ที่ 12	บ้านอุดมผล	นายไสว ใสแสง	081-064-3488
หมู่ที่ 14	บ้านบูรพา	นายประพันธ์ เกิดถาวร	080-333-4949
หมู่ที่ 15	บ้านหนองอุดม	นายพัทธิยะ น้อยทอง	083-369-8911
หมู่ที่ 16	บ้านหนองแขม	นายทินกร เสนชัย	089-283-0043
หมู่ที่ 17	บ้านต้อนอุดม	นางสุคนธ์ ทุคนธ์ชัย	089-583-6916
หมู่ที่ 18	บ้านโนนส้มมอ	นายเสถียร ยวงสุวรรณ์	089-083-4983
หมู่ที่ 19	บ้านกุดฉนวนอุดม	นายสำเริง ปราบคะเชนทร์	082-142-8073

เทศบาลตำบลทุ่งทอง มีการปกครองและบริหารราชการ เป็น 2 ส่วนคือ

1. การบริหารราชการส่วนภูมิภาค

ในเขตเทศบาลตำบลทุ่งทองประกอบด้วยหมู่บ้าน จำนวน 17 หมู่บ้าน ซึ่งแต่ละหมู่บ้านจะปกครองโดยมีผู้ใหญ่บ้าน โดยนายเสถียร ยวงสุวรรณ์ ดำรงตำแหน่งกำนันประจำตำบลบ้านเขว้า

2. การบริหารราชการท้องถิ่น

เทศบาลตำบลทุ่งทองเป็นการบริหารส่วนท้องถิ่น ประกอบด้วยข้าราชการ 2 ฝ่าย คือ ข้าราชการการเมือง และพนักงานเทศบาล

ข้าราชการการเมือง ประกอบด้วย ผู้บริหารท้องถิ่น และสภาเทศบาลตำบลทุ่งทอง

ฝ่ายผู้บริหารท้องถิ่นประกอบ ด้วยนายกเทศมนตรีตำบลทุ่งทอง มาจากการเลือกตั้งของประชาชนโดยตรง จำนวน 1 คน รองนายกเทศมนตรีตำบลทุ่งทอง จำนวน 2 คน มาจากการแต่งตั้งของนายกเทศมนตรีตำบลทุ่งทอง เลขานุการนายกเทศมนตรีตำบลทุ่งทอง จำนวน 1 คน มาจากการแต่งตั้งของนายกเทศมนตรีตำบลทุ่งทอง และที่ปรึกษานายกเทศมนตรีตำบลทุ่งทอง จำนวน 1 คน มาจากการแต่งตั้งของนายกเทศมนตรีตำบลทุ่งทอง

สภาเทศบาลตำบลทุ่งทองมาจากการเลือกตั้ง 2 เขต ๆ ละ 6 คน มีสมาชิกสภาเทศบาลตำบลทุ่งทองทั้งหมดรวม 12 คน

2.2 การเลือกตั้ง

พระราชบัญญัติการเลือกตั้งสมาชิกสภาท้องถิ่นหรือผู้บริหารท้องถิ่น พ.ศ. 2562 เทศบาลตำบลทุ่งทอง มีการเลือกตั้งสมาชิกสภาเทศบาลตำบลทุ่งทอง และนายกเทศมนตรีตำบลทุ่งทอง ขึ้นในวันที่ 28 มีนาคม 2564 โดยมีผู้มาใช้สิทธิ์ ปรากฏตามรายละเอียด ดังนี้

1. การเลือกตั้งนายกเทศมนตรีตำบล โดยใช้เขตเทศบาลตำบลทุ่งทองเป็นเขตเลือกตั้ง มีผู้สมัครรับเลือกตั้งทั้งสิ้น 2 คน สามารถเลือกได้ 1 คน จำนวน ผู้มีสิทธิ์เลือกตั้งจำนวน 5,020 คน มีผู้มาใช้สิทธิ์ 3,840 คน คิดเป็นร้อยละ 76.49% บัตรเสียจำนวน 125 บัตร คิดเป็นร้อยละ 2.49% บัตรไม่ประสงค์ลงคะแนน จำนวน 15 บัตร คิดเป็นร้อยละ 0.30%

2. การเลือกตั้งสมาชิกสภาเทศบาล แบ่งออกเป็น 2 เขต โดยถือเขต หมู่บ้านเป็นเขตเลือกตั้ง เลือกได้เขตละ 6 คน เฉลี่ยผู้มาใช้สิทธิ์เลือกตั้งสมาชิกสภาเทศบาลตำบลทุ่งทอง ผู้มีสิทธิ์เลือกตั้งจำนวน 2,427 คน มีผู้มาใช้สิทธิ์ 1,890 คน คิดเป็นร้อยละ 77.87% บัตรเสียจำนวน 46 บัตร คิดเป็นร้อยละ 1.89 % บัตรไม่ประสงค์ลงคะแนน จำนวน 10 บัตร คิดเป็นร้อยละ 0.41%

<u>3. ประชากร</u>

ประชาชนส่วนใหญ่เป็นคนไทยอีสานย้ายถิ่นฐานมาจากจังหวัดนครราชสีมาและจังหวัดใกล้เคียง ตั้งรกรากมาเป็นเวลานานมีภาษาอีสานเป็นภาษาท้องถิ่น ใช้ภาษาไทยเป็นภาษากลาง

3.1 ข้อมูลเกี่ยวกับจำนวนประชากร

จำนวนประชากรในเขตเทศบาลตำบลทุ่งทอง มีทั้งสิ้น	6,272	คน
แยกเป็นชาย	3,165	คน
แยกเป็นหญิง	3,107	คน

ที่มาจาก สำนักบริหารการทะเบียน กรมการปกครองอำเภอบ้านเขว้า
รายงานสถิติประชากรและบ้าน ระดับตำบล ของตำบลบ้านเขว้า
ข้อมูลวันที่ 3 สิงหาคม 2564

ข้อมูลเกี่ยวกับจำนวนประชากร

เปรียบเทียบ 3 ปี

บ้าน	ปี พ.ศ. 2562				ปี พ.ศ. 2563				ปี พ.ศ. 2564			
	จำนวนครัวเรือน	ชาย (คน)	หญิง (คน)	รวม (คน)	จำนวนครัวเรือน	ชาย (คน)	หญิง (คน)	รวม (คน)	จำนวนครัวเรือน	ชาย (คน)	หญิง (คน)	รวม (คน)
บ้านเขว้า (บางส่วน)	71	29	21	50	73	29	21	50	73	29	22	51
บ้านโนนหมาว้อ	101	105	125	230	104	103	129	232	105	102	130	232
บ้านคลองไผ่งาม	239	389	370	759	242	374	364	738	247	374	360	734
บ้านโนนตาด	278	425	445	870	281	423	439	862	282	417	433	850
บ้านต้อน	202	299	316	615	205	290	311	601	205	291	313	604
บ้านกุดฉนวน	147	213	224	437	148	216	222	438	148	214	220	434
บ้านหนองโสมง	181	272	298	570	184	257	294	551	186	259	297	556
บ้านกุดไข่นุ่น	227	426	378	801	231	430	374	804	232	429	374	803
บ้านโนนโก	57	75	73	148	57	73	73	146	57	76	77	153
บ้านม่วง (บางส่วน)	26	23	11	34	26	22	10	32	26	22	10	32
บ้านอุดมผล (บางส่วน)	28	6	1	7	28	8	1	9	28	8	1	9
บ้านบูรพา (บางส่วน)	61	44	33	77	64	46	27	73	68	47	29	76
บ้านหนองอุดม	107	135	145	280	110	132	141	273	113	131	141	272
บ้านหนองแขม	134	237	222	464	138	244	232	476	139	247	228	475
บ้านต้อนอุดม	92	144	141	285	95	147	141	288	96	147	140	287
บ้านโนนส้มมอ	89	126	96	222	92	130	97	227	92	132	94	226
บ้านกุดฉนวนอุดม	133	223	228	451	136	216	229	445	136	216	229	445
รวม	2,173	3,171	3,127	6,300	2,216	3,161	3,111	6,272	2,235	3,165	3,107	6,272

3.2 ช่วงอายุและจำนวนประชากร

สถิติประชากรแยกรายอายุ พ.ศ.2563

ช่วงอายุ	ชาย (คน)	หญิง (คน)	รวม (คน)	ช่วงอายุ	ชาย (คน)	หญิง (คน)	รวม (คน)
น้อยกว่า 1 ปี	20	19	39	อายุ 1 ปี	23	25	48
อายุ 2 ปี	39	25	64	อายุ 3 ปี	34	21	55
อายุ 4 ปี	28	35	63	อายุ 5 ปี	37	30	67
อายุ 6 ปี	35	25	60	อายุ 7 ปี	44	32	76
อายุ 8 ปี	26	30	56	อายุ 9 ปี	35	35	70
อายุ 10 ปี	31	27	58	อายุ 11 ปี	47	19	66
อายุ 12 ปี	44	29	73	อายุ 13 ปี	40	32	72
อายุ 14 ปี	42	22	64	อายุ 15 ปี	37	33	70
อายุ 16 ปี	31	29	60	อายุ 17 ปี	45	26	71
อายุ 18 ปี	34	38	72	อายุ 19 ปี	29	36	65
อายุ 20 ปี	45	34	79	อายุ 21 ปี	41	27	68
อายุ 22 ปี	32	38	70	อายุ 23 ปี	40	46	86
อายุ 24 ปี	37	29	66	อายุ 25 ปี	46	39	85
อายุ 26 ปี	37	29	66	อายุ 27 ปี	37	29	66
อายุ 28 ปี	45	46	91	อายุ 29 ปี	57	54	111
อายุ 30 ปี	47	52	99	อายุ 31 ปี	39	32	71
อายุ 32 ปี	40	34	74	อายุ 33 ปี	52	43	95
อายุ 34 ปี	40	56	96	อายุ 35 ปี	49	43	92
อายุ 36 ปี	53	36	89	อายุ 37 ปี	39	43	82
อายุ 38 ปี	39	42	81	อายุ 39 ปี	37	35	72
อายุ 40 ปี	44	41	85	อายุ 41 ปี	54	44	98
อายุ 42 ปี	47	43	90	อายุ 43 ปี	45	49	94
อายุ 44 ปี	49	50	99	อายุ 45 ปี	41	40	81
อายุ 46 ปี	46	49	95	อายุ 47 ปี	61	45	106
อายุ 48 ปี	56	65	121	อายุ 49 ปี	50	59	109
อายุ 50 ปี	46	46	92	อายุ 51 ปี	43	62	105
อายุ 52 ปี	50	61	111	อายุ 53 ปี	51	52	103
อายุ 54 ปี	57	51	108	อายุ 55 ปี	57	42	99

ช่วงอายุ	ชาย (คน)	หญิง (คน)	รวม (คน)	ช่วงอายุ	ชาย (คน)	หญิง (คน)	รวม (คน)
อายุ 56 ปี	53	62	115	อายุ 57 ปี	52	67	119
อายุ 58 ปี	43	58	101	อายุ 59 ปี	41	44	85
อายุ 60 ปี	43	52	95	อายุ 61 ปี	39	34	73
อายุ 62 ปี	40	51	91	อายุ 63 ปี	46	39	85
อายุ 64 ปี	37	52	89	อายุ 65 ปี	35	46	81
อายุ 66 ปี	27	31	58	อายุ 67 ปี	28	35	63
อายุ 68 ปี	28	36	64	อายุ 69 ปี	25	24	49
อายุ 70 ปี	36	29	65	อายุ 71 ปี	24	24	48
อายุ 72 ปี	21	23	44	อายุ 73 ปี	18	12	30
อายุ 74 ปี	7	36	43	อายุ 75 ปี	8	19	27
อายุ 76 ปี	16	16	32	อายุ 77 ปี	16	20	36
อายุ 78 ปี	19	20	39	อายุ 79 ปี	16	14	30
อายุ 80 ปี	16	22	38	อายุ 81 ปี	6	7	13
อายุ 82 ปี	10	17	27	อายุ 83 ปี	5	13	18
อายุ 84 ปี	11	11	22	อายุ 85 ปี	8	8	16
อายุ 86 ปี	9	7	16	อายุ 87 ปี	7	5	12
อายุ 88 ปี	4	5	9	อายุ 89 ปี	1	4	5
อายุ 90 ปี	5	5	10	อายุ 91 ปี	1	3	4
อายุ 92 ปี	3	1	4	อายุ 93 ปี	3	1	4
อายุ 94 ปี	1	2	3	อายุ 95 ปี	0	0	0
อายุ 96 ปี	0	0	0	อายุ 97 ปี	1	0	1
อายุ 98 ปี	0	0	0	อายุ 99 ปี	0	1	1
อายุ 100 ปี	1	1	2	อายุมากกว่า 100 ปี	1	1	2

สถิติประชากรแยกรายอายุ พ.ศ.2564

(ข้อมูล เดือน กรกฎาคม)

ช่วงอายุ	ชาย (คน)	หญิง (คน)	รวม (คน)	ช่วงอายุ	ชาย (คน)	หญิง (คน)	รวม (คน)
น้อยกว่า 1 ปี	21	30	51	อายุ 1 ปี	21	22	43
อายุ 2 ปี	26	31	57	อายุ 3 ปี	42	22	64
อายุ 4 ปี	29	26	55	อายุ 5 ปี	34	34	68
อายุ 6 ปี	35	22	57	อายุ 7 ปี	41	28	69
อายุ 8 ปี	35	36	71	อายุ 9 ปี	28	30	58
อายุ 10 ปี	37	26	63	อายุ 11 ปี	44	27	71
อายุ 12 ปี	39	19	58	อายุ 13 ปี	37	31	68
อายุ 14 ปี	46	28	74	อายุ 15 ปี	41	26	47
อายุ 16 ปี	35	33	68	อายุ 17 ปี	39	23	62
อายุ 18 ปี	33	35	68	อายุ 19 ปี	27	29	56
อายุ 20 ปี	41	43	84	อายุ 21 ปี	36	27	63
อายุ 22 ปี	42	30	72	อายุ 23 ปี	40	41	81
อายุ 24 ปี	39	41	80	อายุ 25 ปี	39	32	71
อายุ 26 ปี	43	44	87	อายุ 27 ปี	35	26	61
อายุ 28 ปี	42	35	77	อายุ 29 ปี	46	49	95
อายุ 30 ปี	62	48	110	อายุ 31 ปี	49	40	89
อายุ 32 ปี	33	39	72	อายุ 33 ปี	40	30	70
อายุ 34 ปี	54	50	104	อายุ 35 ปี	41	60	101
อายุ 36 ปี	52	36	88	อายุ 37 ปี	40	38	78
อายุ 38 ปี	44	45	89	อายุ 39 ปี	34	34	68
อายุ 40 ปี	43	37	80	อายุ 41 ปี	47	45	92
อายุ 42 ปี	53	41	94	อายุ 43 ปี	48	47	95
อายุ 44 ปี	55	47	102	อายุ 45 ปี	37	49	86
อายุ 46 ปี	46	42	88	อายุ 47 ปี	49	53	102
อายุ 48 ปี	63	48	111	อายุ 49 ปี	44	60	104
อายุ 50 ปี	50	50	100	อายุ 51 ปี	47	47	94
อายุ 52 ปี	41	66	107	อายุ 53 ปี	53	53	106
อายุ 54 ปี	60	56	116	อายุ 55 ปี	51	48	99

ช่วงอายุ	ชาย (คน)	หญิง (คน)	รวม (คน)	ช่วงอายุ	ชาย (คน)	หญิง (คน)	รวม (คน)
อายุ 56 ปี	53	49	102	อายุ 57 ปี	55	67	122
อายุ 58 ปี	43	60	103	อายุ 59 ปี	41	63	104
อายุ 60 ปี	44	42	86	อายุ 61 ปี	42	41	83
อายุ 62 ปี	36	44	80	อายุ 63 ปี	48	44	92
อายุ 64 ปี	41	45	86	อายุ 65 ปี	30	41	71
อายุ 66 ปี	35	43	78	อายุ 67 ปี	22	31	53
อายุ 68 ปี	29	36	65	อายุ 69 ปี	28	35	63
อายุ 70 ปี	26	28	54	อายุ 71 ปี	35	23	58
อายุ 72 ปี	23	26	49	อายุ 73 ปี	20	20	40
อายุ 74 ปี	16	12	28	อายุ 75 ปี	7	37	44
อายุ 76 ปี	8	16	24	อายุ 77 ปี	17	17	34
อายุ 78 ปี	14	20	34	อายุ 79 ปี	19	19	38
อายุ 80 ปี	15	14	29	อายุ 81 ปี	17	20	37
อายุ 82 ปี	5	7	12	อายุ 83 ปี	9	16	25
อายุ 84 ปี	4	11	15	อายุ 85 ปี	11	9	20
อายุ 86 ปี	8	7	15	อายุ 87 ปี	9	5	14
อายุ 88 ปี	6	3	9	อายุ 89 ปี	4	4	8
อายุ 90 ปี	1	4	5	อายุ 91 ปี	5	4	9
อายุ 92 ปี	1	3	4	อายุ 93 ปี	3	1	4
อายุ 94 ปี	3	1	4	อายุ 95 ปี	1	2	3
อายุ 96 ปี	0	0	0	อายุ 97 ปี	0	0	0
อายุ 98 ปี	0	0	0	อายุ 99 ปี	0	0	0
อายุ 100 ปี	0	1	1	อายุมากกว่า 100 ปี	2	1	3

4. สถานภาพทางสังคม

4.1 การศึกษา

ประชาชนในพื้นที่เทศบาลตำบลทุ่งทองเข้ารับการศึกษาได้ดังนี้ คือการศึกษาในโรงเรียนและศูนย์พัฒนาเด็กเล็ก

ระดับประถมศึกษา

การศึกษาระดับประถมศึกษา ในเขตเทศบาลตำบลทุ่งทอง มีโรงเรียนสังกัดสำนักงาน พื้นที่เขตการศึกษา เขต 1 มีโรงเรียนทั้งสิ้น จำนวน 5 แห่ง ได้แก่

- โรงเรียนบ้านกุดฉนวน
- โรงเรียนบ้านโนนตาด
- โรงเรียนบ้านต้อน
- โรงเรียนบ้านคลองไผ่งาม
- โรงเรียนบ้านหนองโสมง

ระดับเด็กเล็กก่อนวัยเรียน

การพัฒนาการสำหรับเด็กเล็กก่อนวัยเรียนในเขตเทศบาลตำบลทุ่งทอง มีศูนย์พัฒนาเด็กเล็กจำนวน 6 แห่ง ได้แก่

- ศูนย์พัฒนาเด็กเล็กวัดปรางค์ปราสาท	ที่ตั้ง บ้านต้อน
- ศูนย์พัฒนาเด็กเล็กวัดสายตะคลอง	ที่ตั้ง บ้านกุดฉนวน
- ศูนย์พัฒนาเด็กเล็กวัดคลองสายบัว	ที่ตั้ง บ้านโนนหมาว้อ
- ศูนย์พัฒนาเด็กเล็กวัดสุวรรณาราม	ที่ตั้ง บ้านคลองไผ่งาม
- ศูนย์พัฒนาเด็กเล็กวัดทองธรรมชาติ	ที่ตั้ง บ้านโนนตาด
- ศูนย์พัฒนาเด็กเล็กวัดเกาะสามัคคีธรรม	ที่ตั้ง บ้านหนองโสมง

4.2 สาธารณสุข

มีโรงพยาบาลส่งเสริมสุขภาพระดับตำบล จำนวน 1 แห่ง คือ โรงพยาบาลส่งเสริมสุขภาพตำบลคลองไผ่งาม (รพ.สต.คลองไผ่งาม) ตั้งอยู่ บ้านคลองไผ่งาม หมู่ที่ 4

มี อสม. ในพื้นที่ จำนวน 198 คน

4.3 อาชญากรรม

ไม่มีอาชญากรรมในเขตพื้นที่เทศบาลตำบลทุ่งทอง

4.4 ยาเสพติด

ไม่มีการแพร่ระบาดของยาเสพติดในเขตพื้นที่เทศบาลตำบลทุ่งทอง เนื่องจากเทศบาลตำบลทุ่งทองได้จัดอบรมให้ความรู้ในเรื่องของโทษยาเสพติด การป้องกัน แก้ไข รณรงค์เป็นประจำทุกปีทำให้จากเดิมเคยมีผู้เสพและได้รับการอบรม บำบัด จนปัจจุบัน ไม่ค้นพบผู้เสพ

4.5 การสังคมสงเคราะห์

เทศบาลตำบลทุ่งทองได้จัดให้มีสวัสดิการให้กับผู้ยากไร้,ผู้ด้อยโอกาส อย่างครบถ้วนสมบูรณ์

5. ระบบบริการพื้นฐาน

5.1 การคมนาคมขนส่ง (ทางบก,ทางน้ำ,ทางราง ฯลฯ)

เทศบาลตำบลทุ่งทองมีเส้นทางการคมนาคมเชื่อมกับทางหลวงโยธาธิการสายบ้านเขว้า – โนนจาน และ สายบ้านเขว้า – หนองบัวบาน สำหรับถนนภายในเขตเทศบาลตำบลทุ่งทอง ส่วนใหญ่เป็นถนนคอนกรีตเสริมเหล็ก มีบางส่วนที่ยังเป็นถนนลูกรังอยู่

5.2 การไฟฟ้า

จำนวนครัวเรือนที่ใช้ไฟฟ้า ประมาณร้อยละ 95% ของครัวเรือนทั้งหมด

5.3 การประปา

จำนวนครัวเรือนที่ใช้น้ำประปาภูมิภาค ประมาณร้อยละ 40 คือ บ้านโนนตาด หมู่ 5 ,บ้านต้อน หมู่ 6 , บ้านต้อนอุดม หมู่ 17 และ บ้านโนนส้มมอ หมู่ 18 คิดเป็นร้อยละ 60 ของครัวเรือน ในเขตเทศบาลตำบลทุ่งทอง ใช้น้ำประปาหมู่บ้านที่ได้รับโอนทรัพย์สินสาธารณูปโภคระบบประปาหมู่บ้านจากสำนักงานทรัพยากรน้ำภาค 4 จำนวน 3 แห่ง และได้รับการจัดสรรเงินอุดหนุนเฉพาะกิจจากกรมส่งเสริมการปกครองส่วนท้องถิ่นในการสร้างประปาหมู่บ้าน จำนวน 3 แห่ง รวมทั้งหมด 6 แห่ง ดังนี้ คือ

แห่งที่ 1. ครอบคลุมพื้นที่ บ้านกุดฉนวน หมู่ 7 และ บ้านกุดฉนวนอุดม หมู่ 19
แห่งที่ 2. ครอบคลุมพื้นที่ บ้านหนองโสมง หมู่ 8
แห่งที่ 3. ครอบคลุมพื้นที่ บ้านหนองอุดม หมู่ 15 และ บ้านโนนหมาว้อ หมู่ 3
แห่งที่ 4. ครอบคลุมพื้นที่ บ้านคลองไผ่งาม หมู่ 4
แห่งที่ 5. ครอบคลุมพื้นที่ บ้านกุดไข่นุ่น หมู่ 9
แห่งที่ 6. ครอบคลุมพื้นที่ บ้านหนองแขม หมู่ 16
** แห่งที่ 1-3 รับโอนจาก สำนักงานทรัพยากรน้ำภาค 4 **
** แห่งที่ 4-6 ได้รับเงินอุดหนุนจากกรมส่งเสริมในการก่อสร้างประปาแบบผิวดิน**

5.4 โทรศัพท์

การสื่อสารทางโทรศัพท์ หมู่บ้านในเขตเทศบาลตำบลทุ่งทองมีการใช้โทรศัพท์ประจำบ้านและการใช้โทรศัพท์เคลื่อนที่

5.5 ระบบโลจิสติกส์ (Logistics) หรือการขนส่ง

การคมนาคมขนส่งสินค้า เข้าถึงหมู่บ้านได้สะดวก

6. ระบบเศรษฐกิจ

6.1 การเกษตร

ราษฎรส่วนใหญ่ ประมาณร้อยละ 90% ประกอบอาชีพหลักคือ ทำนา

6.2 การประมง

ราษฎรบางส่วนทำการประมงแบบไว้บริโภคในครัวเรือน และจำหน่ายในท้องตลาดเพียงเล็กน้อย ไม่ได้ประกอบเป็นอาชีพหลัก

6.3 การปศุสัตว์

มีการประกอบการฟาร์มหมู อยู่หลายพื้นที่ ในเขตเทศบาลตำบลทุ่งทอง

6.4 การบริการ

ในเขตพื้นที่เทศบาลตำบลทุ่งทอง มีเพียงการบริการในรูปลักษณะร้านเสริมสวย ร้านอินเตอร์เน็ต

6.5 การท่องเที่ยว

เทศบาลตำบลทุ่งทองได้ค้นพบแหล่งท่องเที่ยว คือ เมืองหามหอก ซึ่งเป็นพื้นที่อยู่ในบ้านกุดไข่นุ่นหมู่ 9 ซึ่งกำลังจะพัฒนาให้กลายเป็นแหล่งท่องเที่ยว ปัจจุบัน เดิมเรามีหมู่บ้านทอผ้าไหม โฮมเสตย์ หมู่ 6,หมู่ 17 ซึ่งเป็นแหล่งท่องเที่ยว

6.6 การอุตสาหกรรม

อุตสาหกรรมของเทศบาลตำบลทุ่งทองจะเป็นลักษณะอุตสาหกรรมสิ่งทอ ได้แก่ การทอผ้าไหมซึ่งสามารถส่งออกขายยังท้องตลาดและพื้นที่ใกล้เคียงได้

6.7 การพาณิชย์และกลุ่มอาชีพ

การพาณิชย์ในเขตเทศบาลตำบลทุ่งทองมีธุรกิจการค้าส่วนใหญ่เป็นธุรกิจขนาดเล็ก มีทุนดำเนินการน้อยซึ่งร้านค้าส่วนใหญ่จะเป็นลักษณะร้านค้าปลีก มีการจัดตั้งกลุ่มอาชีพ อยู่หลายกลุ่ม เช่นกลุ่มทอผ้าไหม และเทศบาลตำบลทุ่งทองได้จัดให้มีการฝึกอบรมอาชีพให้กับประชาชนเป็นประจำทุกปี

6.8 แรงงาน

ประชาชนส่วนใหญ่ที่พักอยู่ในเขตเทศบาลตำบลทุ่งทอง เป็นวัยผู้สูงอายุ สำหรับวัยแรงงานนั้นได้อพยพแรงงานไปทำงานนอกพื้นที่ มีเพียงไม่ถึง 50 % ที่อาศัยและทำงานอยู่ในเขตเทศบาลตำบลทุ่งทอง

7. ศาสนา ประเพณี วัฒนธรรม

7.1 การนับถือศาสนา

ประชาชนส่วนใหญ่ในเขตเทศบาลตำบลทุ่งทอง ประมาณร้อยละ 99% นับถือศาสนาพุทธ นับถือศาสนาคริสต์ ประมาณร้อยละ 0.5% นับถือศาสนาอิสลาม ประมาณร้อยละ 0.5% มีวัดในเขตเทศบาลตำบลทุ่งทอง จำนวน 9 แห่ง ดังนี้

1.วัดปรางค์ปราสาท สถานที่ตั้ง บ้านต้อน
2.วัดสายตะคลอง สถานที่ตั้ง บ้านกุดฉนวน
3.วัดคลองสายบัว สถานที่ตั้ง บ้านโนนหมาว้อ
4.วัดสุวรรณาราม สถานที่ตั้ง บ้านคลองไผ่งาม
5.วัดทองธรรมชาติ สถานที่ตั้ง บ้านโนนตาด
6.วัดเกาะสามัคคี สถานที่ตั้ง บ้านหนองโสมง
7.วัดดอนตะไก้ สถานที่ตั้ง บ้านบูรพา หมู่ 14
8.วัดธรรมาราม สถานที่ตั้ง บ้านกุดฉนวน (วัดป่ากุดฉนวน)
9.วัดสามัคคีธรรม สถานที่ตั้ง บ้านกุดไข่นุ่น

7.2 ประเพณีและงานประจำปี

- ประเพณีท้องถิ่นที่สำคัญ ที่ประชาชนในเขตเทศบาลตำบลทุ่งทองให้ความสำคัญ คือ
- ประเพณีงานเจ้าพ่ออนุสาวรีย์ จะจัดขึ้นเป็นประจำทุกปี
- ประเพณีวันสงกรานต์ จะจัดขึ้นในเดือนเมษายนของทุกปีกิจกรรมที่จัดได้แก่ พิธีสรงน้ำพระ พิธีรดน้ำดำหัวผู้สูงอายุ และพบปะครอบครัว

7.3 ภูมิปัญญาท้องถิ่น ภาษาถิ่น

ภูมิปัญญาท้องถิ่นในพื้นที่ จะมี ปราชญ์ชาวบ้าน ทำเครื่องจักสาน สำหรับด้านภาษาประชาชนส่วนใหญ่เป็นคนไทยอีสานย้ายถิ่นฐานมาจากจังหวัดนครราชสีมา ตั้งรกรากมาเป็นเวลานานมีภาษาอีสานเป็นภาษาท้องถิ่น

7.4 OTOP สินค้าพื้นเมืองและของที่ระลึก

สำหรับสินค้าพื้นเมืองที่ราษฎรทำและจำหน่าย คือ เครื่องจักสาน อาทิเช่น ไซ ฆ้อง ตะกร้า ส่วนของที่ระลึก ของฝาก คือ ผลิตภัณฑ์ที่ทำจากไหน เช่น ผ้าไหม สบู่ไยไหม เป็นต้น

8. ทรัพยากรธรรมชาติ

8.1 น้ำ

พื้นที่เขตเทศบาลตำบลทุ่งทองมีคลองน้ำ หลายสาย เป็นเส้นทางแม่น้ำชีไหลผ่าน เมื่อถึงฤดูฝนน้ำฝนจะมีมาก จนทำให้น้ำเอ่อล้นท่วมไร่ นา ของราษฎรในเขตพื้นที่ สำหรับการช่วยเหลือผู้ประสบภัยน้ำท่วมหลังน้ำลด เทศบาลตำบลทุ่งทอง ได้จ่ายขาดเงินสะสมของเทศบาลตำบลทุ่งทอง เพื่อจัดซื้อถุงยังชีพแจกจ่ายและสนับสนุนการจัดซื้อน้ำมันเพื่อใช้สำหรับเครื่องสูบน้ำ

8.2 ป่าไม้

ในพื้นที่เขตเทศบาลตำบลทุ่งทองมีพื้นที่ ที่เป็นป่าไม้เพียงบางส่วนประมาณ 20% ของพื้นที่ทั้งหมด

8.3 ภูเขา

ในพื้นที่เขตเทศบาลตำบลทุ่งทองเป็นพื้นที่ราบลุ่ม ไม่มีภูเขา

8.4 ทรัพยากรธรรมชาติที่สำคัญขององค์กรปกครองส่วนท้องถิ่น

-ไม่มี-

9. ปราชญ์ชาวบ้าน

หมอดินอาสาประจำตำบลบ้านเขว้า จำนวน 1 คน นายชาลี จานมาตร (ม.8 บ้านหนองโสมง)

****

3.2 บัญชีโครงการพัฒนาท้องถิ่น

แบบ ผ.01

บัญชีสรุปโครงการพัฒนา
แผนพัฒนาท้องถิ่น (พ.ศ. 2566 - พ.ศ.25670) เพิ่มเติมครั้งที่ 1/2566

ยุทธศาสตร์	ปี 2566		ปี 2567		ปี 2568		ปี 2569		ปี 2570		รวม 5 ปี	
	จำนวนโครงการ	งบประมาณ (บาท)	จำนวนโครงการ	งบประมาณ (บาท)	จำนวนโครงการ	งบประมาณ (บาท)	จำนวนโครงการ	งบประมาณ (บาท)	จำนวนโครงการ	งบประมาณ (บาท)	จำนวนโครงการ	งบประมาณ (บาท)
ยุทธศาสตร์การพัฒนา ที่ 1. พัฒนาศักยภาพและขีดความสามารถในด้านการเกษตร												
กลยุทธ์ ดำเนินการดูแลรักษาจัดให้มีแหล่งน้ำเพื่อการเกษตร เพื่อให้ภาคเกษตรได้รับการพัฒนาให้มีความเข้มแข็งและมีศักยภาพทางการผลิตมากขึ้น **1.1 แผนงานการเกษตร**												
รวม												
ยุทธศาสตร์การพัฒนา ที่ 2. พัฒนาโครงสร้างพื้นฐาน สาธารณูปโภค สาธารณูปการ												
กลยุทธ์ ดำเนินการจัดให้มี ถนน ไฟฟ้า ทางระบายน้ำ เน้นการจัดการด้านโครงสร้างพื้นฐานให้มีความเหมาะสม และมีประสิทธิภาพ **2.1 แผนงานอุตสาหกรรมและการโยธา**	7	1,232,000										
กลยุทธ์ ดำเนินการจัดให้มี ถนน ไฟฟ้า ทางระบายน้ำ เน้นการจัดการด้านโครงสร้างพื้นฐานให้มีความเหมาะสม และมีประสิทธิภาพ **2.2 แผนงานเคหะและชุมชน**												
รวม	7	1,232,000										
ยุทธศาสตร์การพัฒนา ที่ 3. พัฒนาการท่องเที่ยว												
กลยุทธ์ ส่งเสริมศิลปะ วัฒนธรรม ภูมิปัญญาท้องถิ่น มีการปลูกฝังร่วมกับสถาบันการศึกษา **3.1 แผนงานการศาสนา วัฒนธรรม และนันทนาการ**												
รวม												

แบบ ผ.01

บัญชีสรุปโครงการพัฒนา
แผนพัฒนาท้องถิ่น (พ.ศ. 2566 - พ.ศ.25670) เพิ่มเติมครั้งที่ 1/2566

ยุทธศาสตร์	ปี 2566		ปี 2567		ปี 2568		ปี 2569		ปี 2570		รวม 5 ปี	
	จำนวนโครงการ	งบประมาณ (บาท)	จำนวนโครงการ	งบประมาณ (บาท)	จำนวนโครงการ	งบประมาณ (บาท)	จำนวนโครงการ	งบประมาณ (บาท)	จำนวนโครงการ	งบประมาณ (บาท)	จำนวนโครงการ	งบประมาณ (บาท)
ยุทธศาสตร์การพัฒนา ที่ 4. พัฒนาสังคมและคุณภาพชีวิต												
กลยุทธ์ ส่งเสริม/สนับสนุนการศึกษา เพื่อสร้างความเสมอภาคและโอกาสทางการศึกษารวมถึงพัฒนาระบบบริหารจัดการความรู้มุ่งสู่อาเซียน **4.1 แผนงานการศึกษา**												
กลยุทธ์ เพิ่มประสิทธิภาพการดูแลสุขภาพของประชาชนรวมทั้งเฝ้าระวัง ป้องกันไม่ให้เกิดโรคในชุมชน / จัดให้มีการกำจัดขยะมูลฝอยสิ่งปฏิกูลน้ำเสีย เพื่อให้มีความปลอดภัยต่อสุขภาพลดปัจจัยเสี่ยงต่อโรค **4.2 แผนงานสาธารณสุข**												
กลยุทธ์ ส่งเสริมสนับสนุน การพัฒนาอาชีพ โดยการสร้างอาชีพให้เกิดขึ้นในชุมชนตามแนวปรัชญาเศรษฐกิจพอเพียง /ส่งเสริมการสร้างความเข้มแข็งชุมชนให้มีส่วนร่วมในการบริหารจัดการและแก้ไขปัญหาของชุมชนรวมถึง **4.3 แผนงานสังคมสงเคราะห์**												
กลยุทธ์ ส่งเสริมศิลปะ วัฒนธรรม ภูมิปัญญาท้องถิ่น มีการปลูกฝังร่วมกับสถาบันการศึกษา / ส่งเสริมการสร้างความเข้มแข็งของชุมชนให้มีส่วนร่วมในการบริหารจัดการและแก้ไขปัญหาของชุมชนรวมถึงความสงบเรียบร้อย **4.4 แผนงานการศาสนา วัฒนธรรม และนันทนาการ**												
กลยุทธ์ ส่งเสริมศิลปะ วัฒนธรรม ภูมิปัญญาท้องถิ่น มีการปลูกฝังร่วมกับสถาบันการศึกษา / ส่งเสริมการสร้างความเข้มแข็งของชุมชนให้มีส่วนร่วมในการบริหารจัดการและแก้ไขปัญหาของชุมชนรวมถึงความสงบเรียบร้อย **4.5 แผนงานงบกลาง**												
รวม												

แบบ ผ.01

บัญชีสรุปโครงการพัฒนา
แผนพัฒนาท้องถิ่น (พ.ศ. 2566 - พ.ศ.25670) เพิ่มเติมครั้งที่ 1/2566

ยุทธศาสตร์	ปี 2566		ปี 2567		ปี 2568		ปี 2569		ปี 2570		รวม 5 ปี	
	จำนวนโครงการ	งบประมาณ (บาท)	จำนวนโครงการ	งบประมาณ (บาท)	จำนวนโครงการ	งบประมาณ (บาท)	จำนวนโครงการ	งบประมาณ (บาท)	จำนวนโครงการ	งบประมาณ (บาท)	จำนวนโครงการ	งบประมาณ (บาท)
ยุทธศาสตร์การพัฒนา ที่ 5. การบริหารกิจการบ้านเมืองที่ดี												
กลยุทธ์ ส่งเสริมการสร้างความเข้มแข็งของชุมชนให้มีส่วนร่วมในการบริหารจัดการและแก้ไขปัญหาของชุมชน รวมถึงความสงบเรียบร้อย เฝ้าระวังปัญหายาเสพติดไม่ให้เกิดในชุมชน **5.1 แผนงานบริหารงานทั่วไป**												
กลยุทธ์ ส่งเสริมการสร้างความเข้มแข็งของชุมชนให้มีส่วนร่วมในการบริหารจัดการและแก้ไขปัญหาของชุมชน รวมถึงความสงบเรียบร้อย เฝ้าระวังปัญหายาเสพติดไม่ให้เกิดในชุมชน **5.2 แผนงานการรักษาความสงบภายใน**												
กลยุทธ์ ส่งเสริมการสร้างความเข้มแข็งของชุมชนให้มีส่วนร่วมในการบริหารจัดการและแก้ไขปัญหาของชุมชน รวมถึงความสงบเรียบร้อย เฝ้าระวังปัญหายาเสพติดไม่ให้เกิดในชุมชน **5.3 แผนงานสร้างความเข้มแข็งชุมชน**												
กลยุทธ์ ส่งเสริมการสร้างความเข้มแข็งของชุมชนให้มีส่วนร่วมในการบริหารจัดการและแก้ไขปัญหาของชุมชน รวมถึงความสงบเรียบร้อย เฝ้าระวังปัญหายาเสพติดไม่ให้เกิดในชุมชน 5.4 แผนงานงบกลาง												
รวม												

แบบ ผ.01

บัญชีสรุปโครงการพัฒนา
แผนพัฒนาท้องถิ่น (พ.ศ. 2566 - พ.ศ.25670) เพิ่มเติมครั้งที่ 1/2566

ยุทธศาสตร์	ปี 2566		ปี 2567		ปี 2568		ปี 2569		ปี 2570		รวม 5 ปี	
	จำนวนโครงการ	งบประมาณ (บาท)	จำนวนโครงการ	งบประมาณ (บาท)	จำนวนโครงการ	งบประมาณ (บาท)	จำนวนโครงการ	งบประมาณ (บาท)	จำนวนโครงการ	งบประมาณ (บาท)	จำนวนโครงการ	งบประมาณ (บาท)
ยุทธศาสตร์การพัฒนา ที่ 6. เศรษฐกิจพอเพียง ชุมชนเข้มแข็ง												
กลยุทธ์ ส่งเสริมสนับสนุนการพัฒนาอาชีพ โดยการสร้างอาชีพให้เกิดขึ้นในชุมชนตามแนวปรัชญาเศรษฐกิจพอเพียง 6.1 แผนงานสังคมสงเคราะห์												
รวม												
รวมทั้งสิ้น	7	1,232,000										

แบบ ผ.01/1

บัญชีสรุปโครงการพัฒนา
ที่นำมาจากแผนพัฒนาหมู่บ้าน/ชุมชน
เทศบาลตำบลทุ่งทอง อำเภอบ้านเขว้า จังหวัดชัยภูมิ

หมู่บ้าน/ชุมชน	ปี 2566		ปี 2567		ปี 2568		ปี 2569		ปี 2570		รวม 5 ปี	
	จำนวนโครงการ	งบประมาณ (บาท)	จำนวนโครงการ	งบประมาณ (บาท)	จำนวนโครงการ	งบประมาณ (บาท)	จำนวนโครงการ	งบประมาณ (บาท)	จำนวนโครงการ	งบประมาณ (บาท)	จำนวนโครงการ	งบประมาณ (บาท)
โครงการพัฒนาที่นำมาจาก แผนพัฒนาหมู่บ้าน และแผนพัฒนาชุมชน มาจากประชาคมหมู่บ้าน												
ม.1 บ้านเขว้า	1	167,000										
ม.3 บ้านโนนหมาว้อ												
ม.4 บ้านคลองไผ่งาม	1	192,000										
ม.5 บ้านโนนตาด												
ม.6 บ้านต้อน	2	237,000										
ม.7 บ้านกุดฉนวน												
ม.8 บ้านหนองโสมง												
ม.9 บ้านกุดไข่นุ่น												
ม.10 บ้านโนนโก												
ม.11 บ้านม่วง												
ม.12 บ้านอุดมผล												
ม.14 บ้านบูรพา												
ม.15 บ้านหนองอุดม												
ม.16 บ้านหนองแขม												
ม.17 บ้านต้อนอุดม												
ม.18 บ้านโนนส้มมอ												
ม.19 บ้านกุดฉนวนอุดม	3	636,000										
รวมทั้งสิ้น	**6**	**1,232,000**										

รายละเอียดโครงการพัฒนา

แบบ ผ. 02

แผนพัฒนาเทศบาลตำบลทุ่งทอง (พ.ศ. 2566 - 2570) เพิ่มเติมครั้งที่ 1/2566

เทศบาลตำบลทุ่งทอง อำเภอบ้านเขว้า จังหวัดชัยภูมิ

ก. ยุทธศาสตร์ชาติ 20 ปี ยุทธศาสตร์ที่ 2 ยุทธศาสตร์ด้านการสร้างความสามารถในการแข่งขัน

ข. แผนพัฒนาเศรษฐกิจและสังคมแห่งชาติ ฉบับที่ 13 หมุดหมายที่ 5 ไทยเป็นประตูการค้าลงทุนและยุทธศาสตร์ทางโลจิสติกส์ที่สำคัญของภูมิภาค และ 8 ไทยมีพื้นที่และเมืองอัจฉริยะที่น่าอยู่ ปลอดภัยเติบโตอย่างยั่งยืน

ค. Sustainable Development Goals : SDGs เป้าหมายที่ 6 สร้างหลักประกันว่ามีการจัดให้น้ำและสุขอนามัยสำหรับทุกคนและมีการบริหารจัดการที่ยั่งยืน

ง. ยุทธศาสตร์จังหวัด ยุทธศาสตร์ที่ 1. การสร้างความเข้มแข็งทางเศรษฐกิจฐานรากและการแข่งขันอย่างยั่งยืน

จ. ยุทธศาสตร์การพัฒนาขององค์กรปกครองส่วนท้องถิ่นในเขตจังหวัดชัยภูมิ ที่ 6. การพัฒนาโครงสร้างพื้นฐานเพื่อเตรียมความพร้อมในการรองรับเป็นศูนย์กลางทางการตลาดและการเชื่อมโยงสู่ประเทศในประชาคมอาเซียน

2. ยุทธศาสตร์ของ อปท. ยุทธศาสตร์ที่ 2 พัฒนาโครงสร้างพื้นฐาน สาธารณูปโภค สาธารณูปการ

2.1 กลยุทธ์ ดำเนินการจัดให้มี ถนน ไฟฟ้า ทางระบายน้ำ เนินการจัดการด้านโครงสร้างพื้นฐานให้มีความเหมาะสม และมีประสิทธิภาพ

1 แผนงานอุตสาหกรรมและการโยธา

ที่	โครงการ	วัตถุประสงค์	เป้าหมาย (ผลผลิตของโครงการ)	งบประมาณ					ตัวชี้วัด (KPI)	ผลที่คาดว่าจะได้รับ	หน่วยงานรับผิดชอบหลัก
				2566 (บาท)	2567 (บาท)	2568 (บาท)	2569 (บาท)	2570 (บาท)			
1.	โครงการปรับปรุงถนน คสล. ภายในเขตพื้นที่ หมู่บ้าน หมู่ 4 บ้านคลองไผ่งาม ช่วงซอยกองทุนหมู่บ้าน	เพื่อปรับปรุงถนนคอนกรีต มีถนนที่ดีมีมาตรฐานสำหรับการสัญจร ไป-มา และขนส่งพืชผลทางการเกษตร	ถนนคอนกรีตเสริมเหล็กช่วงซอยกองทุนหมู่บ้าน จำนวน 2 ช่วง ช่วงที่ 1 ขนาด กว้าง 3 เมตร ยาว 41 เมตร หนา 0.15 ม ช่วงที่ 2 กว้าง 3 เมตร ยาว 74 เมตร หนา 0.15 เมตร พื้นที่คอนกรีตรวมไม่น้อยกว่า 345 ตร.ม. รายละเอียดตามแบบที่เทศบาลกำหนด 1 โครงการ	192,000					ถนนก่อสร้างได้มาตรฐาน ประชาชน 500 ครัวเรือนได้สัญจรสะดวก	ประชาชน ได้สัญจร ถนนคอนกรีตเสริมเหล็กและขนส่งพืชผลทางการเกษตรได้ดีขึ้น	กองช่าง

ที่	โครงการ	วัตถุประสงค์	เป้าหมาย (ผลผลิตของโครงการ)	งบประมาณ					ตัวชี้วัด (KPI)	ผลที่คาดว่าจะได้รับ	หน่วยงานรับผิดชอบหลัก
				2566 (บาท)	2567 (บาท)	2568 (บาท)	2569 (บาท)	2570 (บาท)			
2.	โครงการปรับปรุงถนน คสล. ภายในเขตพื้นที่ หมู่บ้าน หมู่ 6 บ้านต้อน ช่วงกลางหมู่บ้านไปสี่แยก	เพื่อปรับปรุงถนนคอนกรีต มีถนนที่ดีมีมาตรฐานสำหรับการสัญจร ไป-มา และขนส่งพืชผลทางการเกษตร	ถนนคอนกรีตเสริมเหล็กขนาด กว้าง 5 เมตร ยาว 80 เมตร หนา 0.15 เมตร พื้นที่คอนกรีตรวมไม่น้อยกว่า 400 ตร.ม. ช่วงกลางหมู่บ้านไปสี่แยก รายละเอียดตามแบบที่เทศบาลกำหนด 1 โครงการ	222,000					ถนนก่อสร้างได้มาตรฐาน ประชาชน 300 ครัวเรือนได้สัญจรสะดวก	ประชาชน ได้สัญจร ถนนคอนกรีตเสริมเหล็กและขนส่งพืชผลทางการเกษตรได้ดีขึ้น	กองช่าง
3.	โครงการวางท่อระบายน้ำสี่เหลี่ยม คสล. บ้านเขว้า (นอกเขต) หมู่ 1 ลำห้วยยางบ่า	เพื่อวางท่อระบายน้ำสี่เหลี่ยม คสล. ในการระบายน้ำเพื่อการเกษตรและสัญจรข้าม ไป-มา สะดวกในการขนส่งหรือเข้าสู่พื้นที่การเกษตร	ท่อระบายน้ำสี่เหลี่ยม คสล. จำนวน 1 แถว ขนาดกว้าง 2.10 x 2.10 เมตร ยาว 1 เมตร จำนวน 6 ท่อน ช่วงลำห้วยยางบ่า รายละเอียดตามแบบที่เทศบาลกำหนด 1 โครงการ	167,000					ท่อระบายน้ำสี่เหลี่ยม คสล. ได้มาตรฐาน ประชาชน 300 ครัวเรือนได้มีน้ำใช้ในการเกษตรและสัญจรสะดวก	ประชาชน ได้มีน้ำใช้ในการเกษตรและสัญจรสะดวก ขนส่งพืชผลทางการเกษตรได้ดีขึ้น	กองช่าง

ที่	โครงการ	วัตถุประสงค์	เป้าหมาย (ผลผลิตของโครงการ)	งบประมาณ					ตัวชี้วัด (KPI)	ผลที่คาดว่าจะได้รับ	หน่วยงานรับผิดชอบหลัก
				2566 (บาท)	2567 (บาท)	2568 (บาท)	2569 (บาท)	2570 (บาท)			
4.	โครงการวางท่อระบาย คสล. บ้านกุดฉนวนอุดม หมู่ 19 บ้านกุดฉนวนอุดม ช่วงลำเหมืองเชื่อมระหว่างลำห้วยตะลอมไผ่กับหนองหญ้าป้อง	เพื่อวางท่อระบายน้ำ คสล. ในการระบายน้ำเพื่อการเกษตรและสัญจรข้าม ไป-มา สะดวกในการขนส่งหรือเข้าสู่พื้นที่การเกษตร	ท่อระบายน้ำ คสล. จำนวน 1 แถว ขนาด 1.00 x 0.80 เมตร จำนวน 175 ท่อน พร้อมบ่อพักและฝาปิดบ่อ ช่วงลำเหมืองเชื่อมระหว่างลำห้วยตะลอมไผ่กับหนองหญ้าป้อง รายละเอียดตามแบบที่เทศบาลกำหนด 1 โครงการ	475,000					ท่อระบายน้ำ คสล. ได้มาตรฐาน ประชาชน 500 ครัวเรือนได้มีน้ำใช้ในการเกษตรและสัญจรสะดวก	ประชาชน ได้มีน้ำใช้ในการเกษตรและสัญจรสะดวก ขนส่งพืชผลทางการเกษตรได้ดีขึ้น	กองช่าง
5.	โครงการวางท่อระบาย คสล. บ้านกุดฉนวนอุดม หมู่ 19 บ้านกุดฉนวนอุดม ช่วงฝายน้อยข้างวัดป่ากุดฉนวนอุดม	เพื่อวางท่อระบายน้ำ คสล. ในการระบายน้ำเพื่อการเกษตรและสัญจรข้าม ไป-มา สะดวกในการขนส่งหรือเข้าสู่พื้นที่การเกษตร	ท่อระบายน้ำ คสล. จำนวน 1 จุดแถว ขนาด 1.00 x 0.40 เมตร จำนวน 10 ท่อน ช่วงฝายน้อยข้างวัดป่ากุดฉนวนอุดม รายละเอียดตามแบบที่เทศบาลกำหนด 1 โครงการ	11,000					ท่อระบายน้ำ คสล. ได้มาตรฐาน ประชาชน 200 ครัวเรือนได้มีน้ำใช้ในการเกษตรและสัญจรสะดวก	ประชาชน ได้มีน้ำใช้ในการเกษตรและสัญจรสะดวก ขนส่งพืชผลทางการเกษตรได้ดีขึ้น	กองช่าง

ที่	โครงการ	วัตถุประสงค์	เป้าหมาย (ผลผลิตของโครงการ)	งบประมาณ					ตัวชี้วัด (KPI)	ผลที่คาดว่าจะได้รับ	หน่วยงานรับผิดชอบหลัก
				2566 (บาท)	2567 (บาท)	2568 (บาท)	2569 (บาท)	2570 (บาท)			
6.	โครงการซ่อมแซมถนนลูกรัง พื้นที่ ม.6 บ้านต้อน สายเรียบลำห้วยชีลอง	เพื่อซ่อมแซมถนนลูกรังที่ชำรุดเสียหาย ให้ประชาชนสามารถสัญจร และขนส่งพืชผลทางการเกษตรได้ตามปกติ	ซ่อมแซมถนนลูกรังพื้นที่ ม.6 บ้านต้อน สายเรียบลำห้วยชีลอง กว้าง 4 เมตร ยาว 50 เมตร ลึกเฉลี่ย 0.50 เมตร ถมดินและลงลูกรังผิวถนน หนาเฉลี่ย 0.10 เมตร ปริมาณถมดินไม่น้อยกว่า 95 ลบ.ม. รายละเอียดตามแบบที่เทศบาลกำหนด 1 โครงการ	15,000					ถนนลูกรังได้มาตรฐาน ประชาชน 200 ครัวเรือนได้รับความสะดวก	ถนนลูกรังได้มาตรฐาน ประชาชน 200 ครัวเรือนได้รับความสะดวก	กองช่าง
7.	โครงการปรับปรุงไหล่ถนน คสล. ภายในพื้นที่ หมู่ที่ 19 บ้านกุดฉนวนอุดม คันดินเรียบหนองอ้อน้อยสายไปวัดป่ากุดฉนวนอุดมพร	เพื่อปรับปรุงไหล่ถนน คสล. ให้ประชาชนสามารถสัญจรปลอดภัย และขนส่งพืชผลทางการเกษตรได้ดีขึ้น	ปรับปรุงไหล่ถนน คสล. คันดินเรียบหนองอ้อน้อย บ้านกุดฉนวนอุดม สายไปวัดป่ากุดฉนวนอุดมพร ขนาดกว้างเฉลี่ย 2.50 เมตร ยาว 250 เมตร สูงเฉลี่ย 1.50 เมตร โดยการถมดินปริมาตรดินถมไม่น้อยกว่า 1,500 ลบ.ม.	150,000					ถนนได้มาตรฐาน ประชาชน 500 ครัวเรือนได้รับความสะดวก	ถนนได้มาตรฐาน ประชาชน 500 ครัวเรือนได้รับความสะดวกและความปลอดภัยมากยิ่งขึ้น	กองช่าง
รวม 7 โครงการ				**1,232,000**							

ภาคผนวก

บันทึกข้อความ

ส่วนราชการ ฝ่ายแผนงานและงบประมาณ สำนักปลัด เทศบาลตำบลทุ่งทอง อำเภอบ้านเขว้า จังหวัดชัยภูมิ

ที่ ...../ ๒๕๖๖ วันที่ ๑๐ เดือน กุมภาพันธ์ พ.ศ. ๒๕๖๖

เรื่อง การเพิ่มเติมแผนพัฒนาท้องถิ่น (พ.ศ. ๒๕๖๖ – ๒๕๗๐) ครั้งที่ ๑/๒๕๖๖

เรียน ปลัดเทศบาล/นายกเทศมนตรี

เรื่องเดิม

ตามที่เทบาลตำบลทุ่งทอง ได้ประกาศใช้แผนพัฒนาท้องถิ่น (พ.ศ. ๒๕๖๖ – ๒๕๗๐) เพื่อใช้เป็นแนวทางในการพัฒนาและกรอบในการจัดทำงบประมาณรายจ่ายประจำปีงบประมาณ พ.ศ. ๒๕๖๖ แล้วนั้น

ข้อเท็จจริง

เนื่องจากปัญหาความเดือนร้อนของประชาชนในพื้นที่ ที่ขอความช่วยเหลือมายังเทศบาลตำบลทุ่งทอง สภาพปัญหาในพื้นที่ บริบททางสังคมได้มีการเปลี่ยนแปลง ทำให้แผนพัฒนาท้องถิ่นที่มีอยู่ไม่สามารถตอบสนองความต้องการของประชาชนได้อย่างทั่วถึงและแก้ไขปัญหาได้ตรงจุด ดังนั้นเพื่อให้แผนพัฒนาท้องถิ่น มีความสมบูรณ์ถูกต้อง มีแนวทางการพัฒนาที่ชัดเจนสอดคล้องกับยุทธศาสตร์ที่วางไว้ สามารถแก้ไขปัญหา ความต้องการของประชาชนได้ทันต่อบริบทที่เปลี่ยนแปลงไป จึงจำเป็นต้องมีการเพิ่มเติมโครงการในแผนพัฒนาท้องถิ่น เพื่อใช้เป็นแนวทางในการพัฒนาท้องถิ่นต่อไป

กฎหมาย/ระเบียบ

ระเบียบกระทรวงมหาดไทยว่าด้วยการจัดทำแผนพัฒนาขององค์กรปกครองส่วนท้องถิ่น พ.ศ. ๒๕๔๘ แก้ไขเพิ่มเติม พ.ศ. ๒๕๖๑ (ฉบับที่ ๓) ข้อ ๒๒ เพื่อประโยชน์ของประชาชน การเพิ่มเติมแผนพัฒนาท้องถิ่นให้องค์กรปกครองส่วนท้องถิ่นดำเนินการตามขั้นตอน ดังนี้

(๑) คณะกรรมการสนับสนุนการจัดทำแผนพัฒนาท้องถิ่นจัดทำร่างแผนพัฒนาท้องถิ่นที่เพิ่มเติมพร้อมเหตุผลและความจำเป็นเสนอคณะกรรมการพัฒนาท้องถิ่น

(๒) คณะกรรมการพัฒนาท้องถิ่นและประชาคมท้องถิ่นพิจารณาร่างแผนพัฒนาท้องถิ่นที่เพิ่มเติม เมื่อแผนพัฒนาท้องถิ่นที่เพิ่มเติมได้รับความเห็นชอบแล้วให้ส่งแผนพัฒนาท้องถิ่นดังกล่าวให้ผู้บริหารท้องถิ่นประกาศใช้ พร้อมทั้งปิดประกาศให้ประชาชนทราบโดยเปิดเผยไม่น้อยกว่าสามสิบวันนับแต่วันที่ผู้บริหารท้องถิ่นประกาศใช้

ข้อเสนอแนะ

เพื่อให้การเพิ่มเติมแผนพัฒนาท้องถิ่น (พ.ศ. ๒๕๖๖ – ๒๕๗๐) ครั้งที่ ๑/๒๕๖๖ สามารถตอบสนองความต้องการของประชาชน เห็นควรแจ้งให้กอง/ฝ่าย ที่มีความประสงค์จะเพิ่มเติมแผนฯ ส่งรายละเอียดโครงการที่จะเพิ่มเติมพร้อมเหตุผลและความจำเป็น ตามแบบ ผ.๐๒ , ผ.๐๒/๑ หรือ ผ.๐๓ ให้เลขานุการคณะกรรมการสนับสนุนการจัดทำแผนพัฒนา เพื่อให้กรรมการสนับสนุนการจัดทำแผนพัฒนาท้องถิ่นจัดทำร่างแผนพัฒนาท้องถิ่นที่เพิ่มเติมพร้อมเหตุผลและความจำเป็นเสนอประชาคมท้องถิ่นและคณะกรรมการพัฒนาท้องถิ่นต่อไป

จึงเรียนมาเพื่อโปรดพิจารณา หากเห็นชอบโปรดลงนามในหนังสือที่แนบมาพร้อมนี้หรือเห็นควรประการใดโปรดพิจารณาสั่งการ

ลงชื่อ.....
(นางวรรณวรปรัชญ์ นาไพบูลย์)
นักวิเคราะห์นโยบายและแผนชำนาญการ

ลงชื่อ.....
(นางปิยาภรณ์ ธรรมโชติ)
หัวหน้าฝ่ายแผนงานและงบประมาณ

(ลงชื่อ).....
(นางสาวสุภัค ศรีบุญเรือง)
หัวหน้าสำนักปลัด

ความเห็นปลัดเทศบาล.....

(ลงชื่อ).....
(นางธนนันท์ อนันต์สินชัย)
ปลัดเทศบาลตำบลทุ่งทอง

ความเห็นของนายกเทศมนตรีตำบลทุ่งทอง.....

(/) อนุมัติ ( ) ไม่อนุมัติ

ลงชื่อ.....
(นายสมถวิล หมั่นอุตส่าห์)
นายกเทศมนตรีตำบลทุ่งทอง

บันทึกข้อความ

ส่วนราชการ ฝ่ายแผนงานและงบประมาณ สำนักปลัด เทศบาลตำบลทุ่งทอง อำเภอบ้านเขว้า จังหวัดชัยภูมิ

ที่ ...../ ๒๕๖๖ วันที่ ๑๐ เดือน กุมภาพันธ์ พ.ศ. ๒๕๖๖

เรื่อง ขออนุมัติประชุมคณะกรรมการสนับสนุนการจัดทำแผนพัฒนาเทศบาลตำบลทุ่งทอง

.....

เรียน นายกเทศมนตรีตำบลทุ่งทอง

เรื่องเดิม

ตามระเบียบกระทรวงมหาดไทย ว่าด้วยการจัดทำแผนพัฒนาองค์กรปกครองส่วนท้องถิ่น พ.ศ. ๒๕๔๘ และแก้ไขเพิ่มเติม (ฉบับที่ ๓) พ.ศ. ๒๕๖๑ ข้อ ๒๒ นั้น

ข้อเท็จจริง

เพื่อให้การจัดทำพัฒนาเทศบาลตำบลทุ่งทอง (พ.ศ. ๒๕๖๖ – ๒๕๗๐) เพิ่มเติมครั้งที่ ๑/๒๕๖๖ เป็นไปด้วยความเรียบร้อย ฝ่ายแผนงานและงบประมาณ ขออนุมัติดำเนินการในการจัดประชุมคณะกรรมการสนับสนุนการจัดทำแผนพัฒนาเทศบาลตำบลทุ่งทอง ในวันที่ ๑๔ กุมภาพันธ์ ๒๕๖๖ เวลา ๐๙.๐๐ น. ณ ห้องประชุมเทศบาลตำบลทุ่งทอง เรื่องเพื่อจัดทำแนวทางรวบรวมข้อมูล เพื่อจัดทำร่างแผนพัฒนาเทศบาลตำบลทุ่งทองปี (พ.ศ. ๒๕๖๖ – ๒๕๗๐) เพิ่มเติมครั้งที่ ๑/๒๕๖๖ รายละเอียดตามเอกสารที่แนบมาพร้อมนี้

ข้อเสนอ/ข้อพิจารณา

จึงเรียนมาเพื่อโปรดพิจารณา

ลงชื่อ.....
(นางวรรณวรปรัชญ์ นาไพบูลย์)
นักวิเคราะห์นโยบายและแผนชำนาญการการ

ลงชื่อ.....
(นางปิยาภรณ์ ธรรมโชติ)
หัวหน้าฝ่ายแผนงานและงบประมาณ

(ลงชื่อ).....
(นางสาวสุภัค ศรีบุญเรือง)
หัวหน้าสำนักปลัด

ความเห็นปลัดเทศบาล.....

(ลงชื่อ).....
(นางธนนันท์ อนันต์สินชัย)
ปลัดเทศบาลตำบลทุ่งทอง

ความเห็นของนายกเทศมนตรีตำบลทุ่งทอง.....

(/) อนุมัติ ( ) ไม่อนุมัติ

ลงชื่อ.....
(นายสมถวิล หมั่นอุตส่าห์)
นายกเทศมนตรีตำบลทุ่งทอง

บันทึกข้อความ

ส่วนราชการ ฝ่ายแผนงานและงบประมาณ สำนักปลัด เทศบาลตำบลทุ่งทอง อำเภอบ้านเขว้า จังหวัดชัยภูมิ

ที่ ...../ ๒๕๖๖ วันที่ ๑๐ เดือน กุมภาพันธ์ พ.ศ. ๒๕๖๖

เรื่อง ขออนุมัติประชุมคณะกรรมการพัฒนาเทศบาลตำบลทุ่งทอง

.....

เรียน นายกเทศมนตรีตำบลทุ่งทอง

เรื่องเดิม

ตามระเบียบกระทรวงมหาดไทย ว่าด้วยการจัดทำแผนพัฒนาองค์กรปกครองส่วนท้องถิ่น พ.ศ. ๒๕๔๘ และแก้ไขเพิ่มเติม (ฉบับที่ ๓) พ.ศ. ๒๕๖๑ ข้อ ๒๒ นั้น

ข้อเท็จจริง

เพื่อให้การจัดทำพัฒนาเทศบาลตำบลทุ่งทอง (พ.ศ. ๒๕๖๖ – ๒๕๗๐) เพิ่มเติมครังที่ ๑/๒๕๖๖ เป็นไปด้วยความเรียบร้อย ฝ่ายแผนงานและงบประมาณ ขออนุมัติดำเนินการในการจัดประชุมคณะกรรมการพัฒนาเทศบาลตำบลทุ่งทอง ในวันที่ ๑๕ กุมภาพันธ์ ๒๕๖๖ เวลา ๐๙.๐๐ น. ณ ห้องประชุมเทศบาล ตำบลทุ่งทอง เรื่องเพื่อพิจารณาร่างแผนพัฒนาเทศบาลตำบลทุ่งทองปี (พ.ศ. ๒๕๖๖ – ๒๕๗๐) เพิ่มเติมครั้งที่ ๑/๒๕๖๖ รายละเอียดตามเอกสารที่แนบมาพร้อมนี้

ข้อเสนอ/ข้อพิจารณา

จึงเรียนมาเพื่อโปรดพิจารณา

ลงชื่อ.....
(นางวรรณวรปรัชญ์ นาไพบูลย์)
นักวิเคราะห์นโยบายและแผนชำนาญการการ

ลงชื่อ.....
(นางปิยาภรณ์ ธรรมโชติ)
หัวหน้าฝ่ายแผนงานและงบประมาณ

(ลงชื่อ).....
(นางสาวสุภัค ศรีบุญเรือง)
หัวหน้าสำนักปลัด

ความเห็นปลัดเทศบาล.....

(ลงชื่อ).....
(นางธนนันท์ อนันต์สินชัย)
ปลัดเทศบาลตำบลทุ่งทอง

ความเห็นของนายกเทศมนตรีตำบลทุ่งทอง.....

(/) อนุมัติ ( ) ไม่อนุมัติ

ลงชื่อ.....
(นายสมถวิล หมั่นอุตส่าห์)
นายกเทศมนตรีตำบลทุ่งทอง

บันทึกข้อความ

ส่วนราชการ กองช่าง เทศบาลตำบลทุ่งทอง อำเภอบ้านเขว้า จังหวัดชัยภูมิ

ที่ ชย 54403/2566 วันที่ 10 กุมภาพันธ์ 2566

เรื่อง รายงานการสำรวจพื้นที่และประเมินค่าความเสียหาย

เรียน นายกเทศมนตรีตำบลทุ่งทอง

เรื่องเดิม

ตามหนังสือแจ้งความเดือดร้อนจากผู้ใหญ่บ้าน บ้านต้อน หมู่ 6 เรื่อง ขอความอนุเคราะห์ปรับปรุงถนน คสล. ช่วงกลางหมู่บ้านไปสี่แยกบ้านต้อน ม.6 ลงวันที่ 6 กุมภาพันธ์ 2566 แจ้งว่าประชาชนได้รับความเดือดร้อนเนื่องจากถนน คสล.ชำรุดเสียหายทำให้การสัญจรไปมาลำบาก นั้น

ข้อเท็จจริง

กองช่างได้ออกสำรวจพื้นที่ตามที่ได้รับแจ้งเรียบร้อยแล้ว จึงได้ประเมินค่าความเสียหายและจัดทำประมาณราคา ดังรายการต่อไปนี้

ปรับปรุงถนน คสล. ภายในเขตพื้นที่ หมู่ 6 บ้านต้อน ช่วงกลางหมู่บ้านไปสี่แยก

โดยปรับปรุงถนน คสล. ภายในเขตพื้นที่ บ้านต้อน ช่วงกลางหมู่บ้านไปสี่แยก กว้าง 5 เมตร ยาว 80 เมตร หนา 0.15 เมตร พื้นที่คอนกรีตรวมไม่น้อยกว่า 400 ตร.ม. ลงลูกรังไหล่ทางปรับแต่งพื้นที่ดำเนินการและติดตั้งป้ายโครงการให้เรียบร้อย

สถานที่ดำเนินการ บ้านต้อน หมู่ 6 งบประมาณ 222,000.- บาท

(ไม่ปรากฏตามแผนพัฒนาท้องถิ่น พ.ศ. 2566 – 2570 แก้ไขครั้งที่ 1/2566)

ข้อเสนอแนะ/ข้อพิจารณา

เพื่อเป็นการบรรเทาความเดือดร้อนของราษฎรในพื้นที่ เห็นควรพิจารณาจัดสรรงบประมาณให้การช่วยเหลือ

จึงเรียนมาเพื่อโปรดพิจารณา

(ลงชื่อ).....ผู้สำรวจ

(นายบัณฑิต เสมา)

นายช่างโยธาชำนาญงาน

ข้อพิจารณา.....ดำเนินการโดยเร่งด่วน.....

.....

.....

.....

(ลงชื่อ).....

(นายสุนัน เทียบเพชร)

ผู้อำนวยการกองช่าง

/ความเห็น...

ความเห็น ปลัดเทศบาลตำบลทุ่งทอง.....เพื่อโปรดพิจารณาอนุมัติ.....

(ลงชื่อ).....

(นายสุนัน เทียบเพชร)

ผู้อำนวยการกองช่าง รักษาราชการแทน

ปลัดเทศบาลตำบลทุ่งทอง

คำสั่ง นายกเทศมนตรีตำบลทุ่งทอง.....เห็นชอบ/ให้แผนพัฒนาท้องถิ่น พ.ศ.2566-2570 และนำเข้าที่ประชุมสภา เพื่อขออนุมัติ/ให้ปลัดฯ เป็นผู้ดำเนินการ.....

(ลงชื่อ).....

(นายสมถวิล หมั่นอุตส่าห์)

นายกเทศมนตรีตำบลทุ่งทอง

เทศบาลตำบลทุ่งทอง
รับที่ 0799 / 66
วันที่ 10 ก.พ. 66
เวลา 10.00

ที่ทำการผู้ใหญ่บ้าน บ้านต้อน ม.6
ตำบลบ้านเขว้า อำเภอบ้านเขว้า
จังหวัดชัยภูมิ 36170

กองช่าง
รับที่ 87
วันที่ 6 ก.พ. 2566
เวลา 14.20 น.

วันที่ 6 กุมภาพันธ์ พ.ศ. 2566

เรื่อง ขอความอนุเคราะห์ปรับปรุงถนน คสล. ช่วงกลางหมู่บ้านไปสี่แยกบ้านต้อน ม.6

เรียน ท่านนายกเทศมนตรีตำบลทุ่งทอง

สิ่งที่แนบมา รูปถ่ายถนน จำนวน 1 ชุด

รายงานการประชุมหมู่บ้าน พร้อมรูปถ่าย จำนวน 1 ชุด

เนื่องจากถนนเส้นกลางหมู่บ้านไปสี่แยกบ้านต้อน ม.6 ได้ชำรุด ทำให้พี่น้องสัญจรไปมาลำบาก ประกอบกับเมื่อวันที่ 15 มกราคม 2566 ได้มีการประชุมคณะกรรมการพี่น้องชาวบ้าน ม.6 เห็นสมควรให้ ถนนเส้นกลางหมู่บ้านไปสี่แยกบ้านต้อน ม.6 ได้รับการปรับปรุงเร่งด่วน เนื่องจากมีผู้สัญจรไปมาจำนวนมาก

จึงขอความอนุเคราะห์มายังท่าน เพื่อดำเนินการ หวังเป็นอย่างยิ่งว่าจะได้รับความอนุเคราะห์ด้วยดีจากท่าน ดังทุกครั้งที่ผ่านมา

จึงเรียนมาเพื่อทราบโปรดทราบ

ขอแสดงความนับถือ

(นายศุภสร สิงห์กุล)
ผู้ใหญ่บ้าน บ้านต้อน ม.6
ต.บ้านเขว้า

พิจารณาสั่งการ
(นายสุนัน เทียบเพชร)
ผู้อำนวยการกองช่าง
รักษาราชการแทนปลัดเทศบาล

เรียน นายกเทศมนตรีตำบลทุ่งทอง
ด้วย นายศุภสร สิงห์กุล
ขอความอนุเคราะห์ปรับปรุงถนน คสล. ช่วงกลางหมู่บ้านไปสี่แยกบ้านต้อน ม.6
เห็นควรให้กองช่าง
ดำเนินการต่อไปด้วย

(นางสาวยุวดี มังมี)
ผู้ช่วยเจ้าพนักงานธุรการ
โทร 081-9777032

สำรวจเพื่อดำเนินการ.
(นายสุนัน เทียบเพชร)
ผู้อำนวยการกองช่าง

เห็นควรเสนอนายก
(นางสาวสุภัค ศรีบุญเรือง)
หัวหน้าสำนักปลัด
10 ก.พ. 66

(นายสมถวิล หมั่นอุตส่าห์)
นายกเทศมนตรีตำบลทุ่งทอง

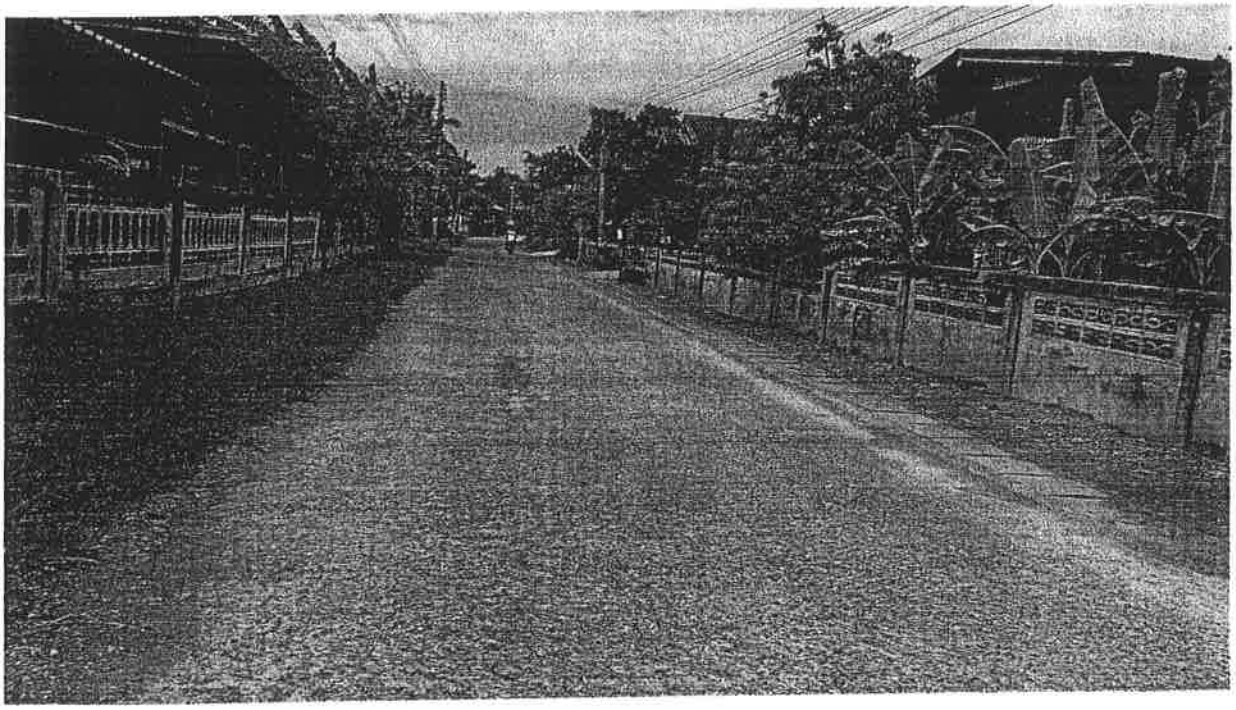

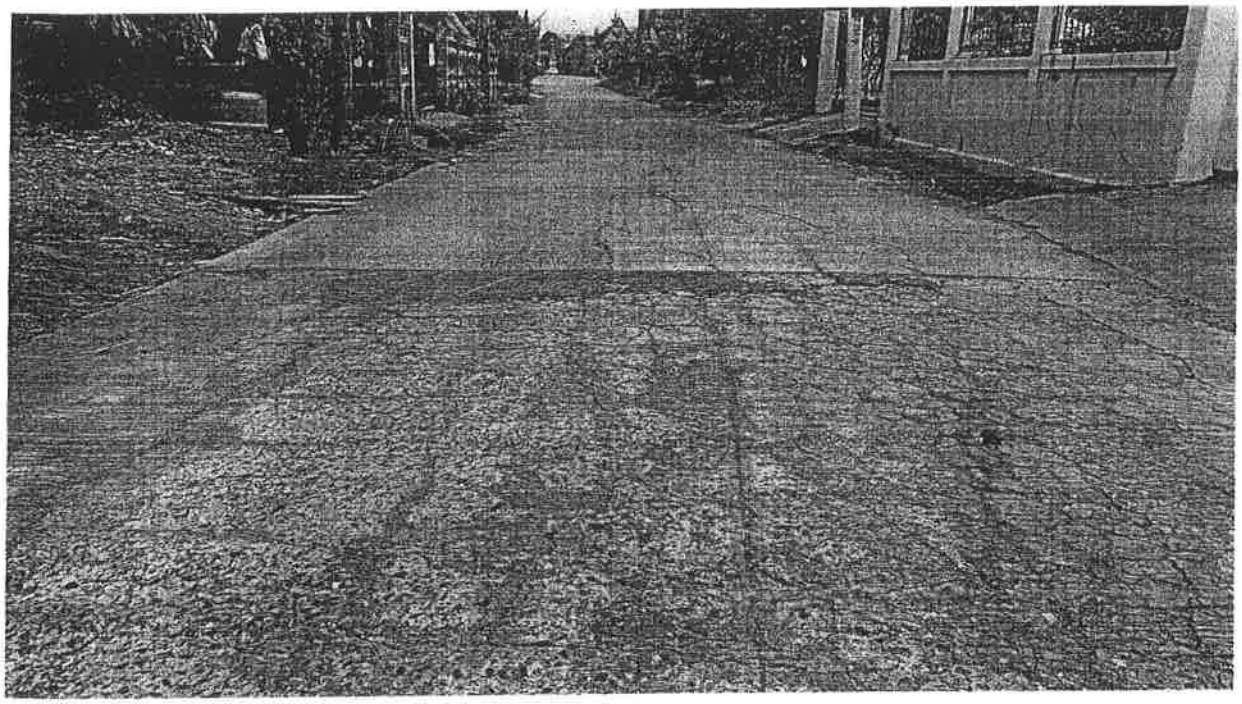

บันทึกการประชุมคณะกรรมการหมู่บ้าน หัวหน้าตู้ม อสม.
ณ. ที่ทำการผู้ใหญ่บ้าน ห้อน ม.6 ต.บ้านเขว้า อ.บ้านเขว้า จ.ชัยภูมิ
วันที่ 15 มกราคม 2566

เวลาประชุม 18.00 น.
จำนวนผู้เข้าร่วมประชุม 22 คน.

ชื่อ - สกุล	บ้านเลขที่	ลายมือชื่อ	หมายเหตุ
นายศรัทธร สิงห์กุล	116		
พล.ต.ต. สิงห์นครไพร	46/1		
นายสกุลย์ ชำนิรบาว	59/1	สกุลย์	
นางสำรอง คลองไม้งาม	106	สำรอง	
นาง น้อม นามสุนทร์	45	น้อม	
นาง นิอพัฒ กล้าหาญ	37	นิอพัฒ	
นาง ปอะนอม ยางหอง-	79	ปอะนอม	
นาย สี กล้าวไชสง	40	สี	
นาง สมปอง ทวเขว้า	81/1	สมปอง	
นาย คัตรชัย ขาวเขว้า	87/1	คัตรชัย	
น.ส. กฤษณา ธาลีแดง	106/1	กฤษณา	
อนันต์ เชื้อไทยเจริญ	70		
นาง สำรอง สิงห์ชัยนาท	59	สำรอง	
นาย ปรีชา ขรรลยุทธ	24		
นาง กองทัน สวนเดชา	37/1	กองทัน	
ระเบียบ กล้าจ	39	ระเบียบ	
ไกรศร ทวีพันธ์	33/2	ไกรศร	
นาง เพ็ญ รอมคอนไม้	144	เพ็ญ	
นาง มังอร คนองพันธ์	48	มังอร	
นาง เสาวณี ชิชิเสา	77/2	เสาวณี	
นาง วันเพ็ญ ยอดวงษ์	67/1	วันเพ็ญ	
นาง วิภาดา ยอดวงษ์	76	วิภาดา	

บันทึก การประชุมคณะกรรมการหมู่บ้าน พี่น้องชาวบ้าน ตอ้น ม.6
ณ. ที่ทำการผู้ใหญ่บ้านตอ้น ม.6 ต.บ้านเขว้า อ.บ้านเขว้า
วันที่ 15 มกราคม 2566

ระเบียบวาระที่ 1 ประธานแจ้งให้ทราบ

1.1 ประธานในที่ประชุม นายศุภสร สิงห์กุล ได้กล่าวขอบคุณพี่น้อง ชาวบ้านตอ้นทุกท่านที่ร่วมกันทำบุญถวายช้างแด่องค์เจ้าพ่อพญาแล ประจำปี 2566 โดยทางผู้ใหญ่บ้าน จะนำส่งเงินทำบุญถวายช้าง ให้กับ อำเภอบ้านเขว้า ในวันที่ 6 มกราคม 2566 โดยได้มีการรวบรวมเงินทำบุญได้ 1 เชือก จำนวนเงิน 2500 บาท และมีพี่น้องทำบุญส่วนตัว เพื่อขอรับตะกรุด อีกจำนวน 7 คน รวมเป็นเงินอีก 1,500 บาท

1.2 การขอรับความช่วยเหลือ กรณีผู้ประสบภัย อุทกภัยในช่วงฤดูฝนปี 2565

ประธานในที่ประชุม แจ้งให้พี่น้องสมาชิกช่วยประชาสัมพันธ์แจ้งข่าวสารพี่น้อง ในการขอรับเงินช่วยเหลือกรณี บ้านพักอาศัยโดนน้ำท่วม ได้รับความเสียหาย ขอให้รีบมาติดต่อยื่นเอกสารเป็นการเร่งด่วน และให้รีบตรวจสอบบัญชีสำหรับรับโอนเงินช่วยเหลือว่าได้ผูกพร้อมเพย์หรือไม่ ถ้ายังขอให้รีบดำเนินการโดยเร็ว

ระเบียบวาระที่ 2 เรื่องรับรองการประชุม
(ไม่มี)

ระเบียบวาระที่ 3 เรื่องเสนอเพื่อทราบ และพิจารณา

3.1 นายศุภสร สิงห์กุล ประธานในที่ประชุม แจ้งให้พี่น้องคณะกรรมการ และผู้เข้าร่วมการประชุมทุกท่านทราบเกี่ยวกับกิจกรรมของพี่น้องชาวบ้านตอ้น ม.6 - ม.17 ที่จะร่วมกันรัดผ้าป่าเพื่อสร้างศาลา ณ. ศาลเจ้าพ่อโลตึง โดยมีกำหนดการจัดงานดังนี้
วันที่ 17 ม.ค. 66 แห่ผ้าป่าสามัคคีทั้ง 2 หมู่บ้าน
วันที่ 18 ม.ค. 66 ร่วมกันตั้งแบบ และขุดตอสุมเสา

วันที่ 19 ม.ค. 66 พี่ธีรวงเสร็จ ยกเสาเอก เสาโท
โดยประธานในที่ประชุม ได้เปิดโอกาส ให้ผู้เข้าร่วม ประชุม
ช่วยเสนอแนะแนวทาง ในการจัดทำป่าสามัคคี ว่าควรมี
แนวทางอย่างไรบ้าง

- ทองสำรวย คลองโป่งเกา เสนอว่า ควรตั้งต้นป่าต้นเดียว ณ. ที่ทำการผู้ใหญ่บ้าน ต้อน ม.6 และเสนอให้ทางผู้ใหญ่บ้าน ช่วยประชาสัมพันธ์ เชิญชวนพี่น้องชาวบ้าน ให้ร่วมกันมาทำบุญป่าป่าสามัคคี เยอะๆ

มติในที่ประชุม เห็นชอบรับรอง

ระเบียบวาระที่ 4 เรื่องอื่นๆ

- ทองน้อม หามสุนย์ ได้เสนอในที่ประชุมว่า ถนนเส้นกลางหมู่บ้านไปสี่แยกบ้านต้อน ได้ชำรุดประกอบกับมีผู้ใช้งานสัญจร เป็นจำนวนมาก หากว่าจะเกิดอันตราย และถนนเส้นนี้เป็นถนนเส้นหลัก เป็นหน้าเป็นตาใน ชุมชน จึงฝากทางคณะกรรมการหมู่บ้าน ผู้ใหญ่บ้านประสานงานไปยังผู้ที่เกี่ยวข้อง หรือหน่วยงานที่เกี่ยวข้อง ช่วยมาซ่อมปรับปรุงดูแล และสมควรได้รับการปรับปรุงเร่งด่วน

มติในที่ประชุม เห็นชอบรับรอง

- ประธานในที่ประชุม รับทราบ และรับปากว่าจะประสานงานให้หน่วยงานที่เกี่ยวข้อง รับทราบ

ปิดประชุมเวลา 20.30 น.

ลงชื่อ อดุลย์ จำปาขาว
(นายอดุลย์ จำปาขาว)
ผู้จดบันทึกการประชุม

ลงชื่อ
(นายศุภสร สิงห์กุล)
ผู้ตรวจรายงานการประชุม

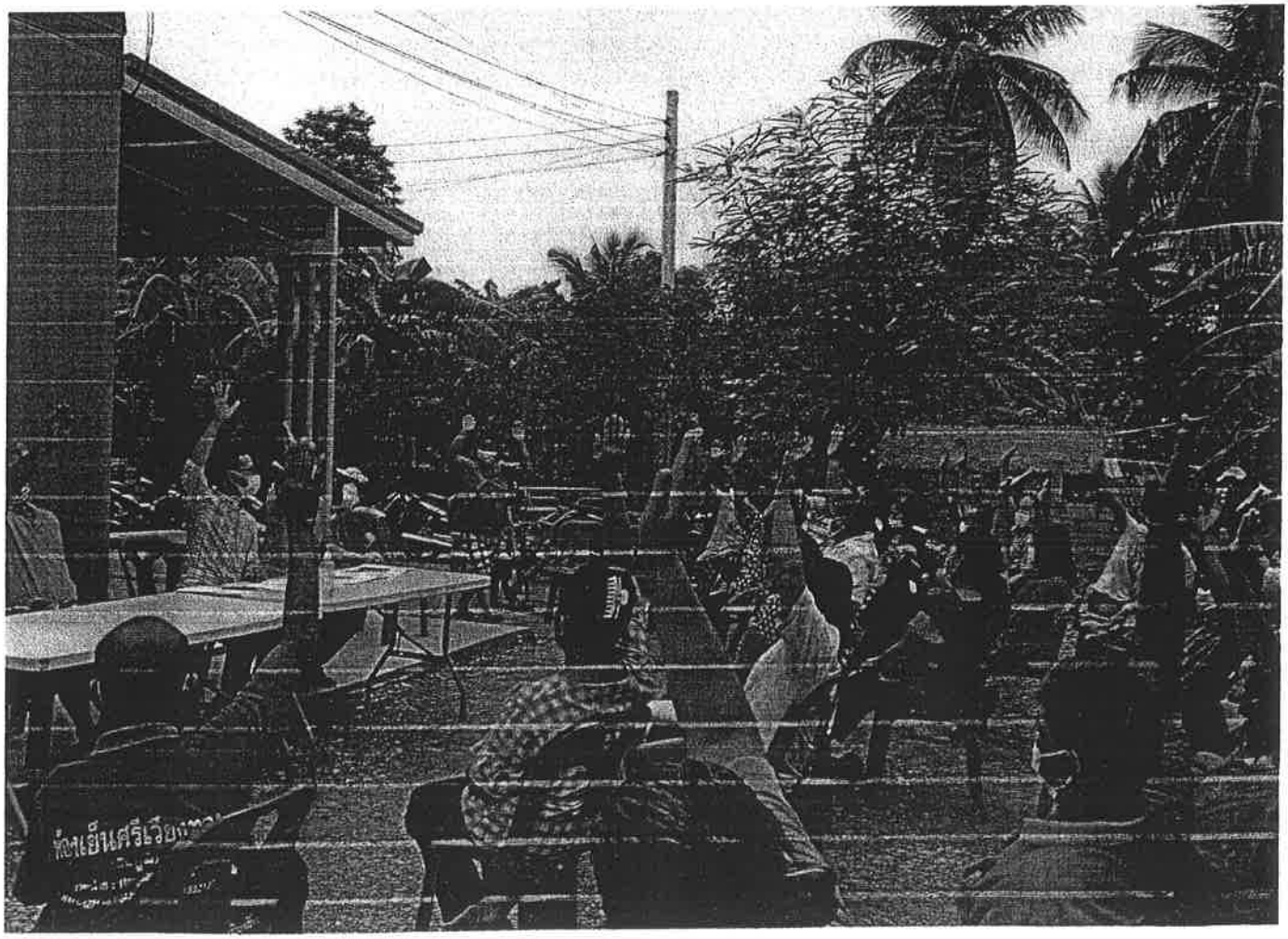

บันทึกข้อความ

ส่วนราชการ กองช่าง เทศบาลตำบลทุ่งทอง อำเภอบ้านเขว้า จังหวัดชัยภูมิ
ที่ ชย 54403/2566 วันที่ 10 กุมภาพันธ์ 2566
เรื่อง รายงานการสำรวจพื้นที่และประเมินค่าความเสียหาย

เรียน นายกเทศมนตรีตำบลทุ่งทอง

เรื่องเดิม

ตามหนังสือแจ้งความเดือดร้อนจากสมาชิกสภาเทศบาลตำบลทุ่งทองและผู้นำชุมชนในเขตเทศบาลตำบลทุ่งทอง แจ้งว่าประชาชนได้รับความเดือดร้อนด้านการคมนาคมและระบบระบายสู่พื้นที่การเกษตร นั้น

ข้อเท็จจริง

กองช่างได้ออกสำรวจพื้นที่ตามที่ได้รับแจ้งเรียบร้อยแล้ว จึงได้ประเมินค่าความเสียหายและจัดทำประมาณราคา ดังรายการต่อไปนี้

1) ซ่อมแซมถนนลูกรังพื้นที่ ม.6 บ้านต้อน สายเรียบลำห้วยชีลอง

โดยจ้างเหมาปรับปรุงซ่อมแซมถนนลูกรังพื้นที่การเกษตร สายเรียบลำห้วยชีลอง กว้าง 4 เมตร ยาว 50 เมตร ลึกเฉลี่ย 0.50 เมตร โดยการถมดินและลงลูกรังผิวถนน หนาเฉลี่ย 0.10 เมตร ปริมาตรดินถมไม่น้อยกว่า 95 ลบ.ม. และปริมาตรลูกรังไม่น้อยกว่า 25 ลบ.ม. พร้อมปรับเกลี่ยผิวถนนให้เรียบร้อย
สถานที่ดำเนินการ บ้านต้อน หมู่ที่ 6 งบประมาณ 15,000.- บาท
(ไม่ปรากฏตามแผนพัฒนาท้องถิ่น พ.ศ. 2566 – 2570 แก้ไขครั้งที่ 1/2566)

2) วางท่อระบายน้ำ คสล. บ้านกุดฉนวนอุดม หมู่ 19 บ้านกุดฉนวนอุดม ช่วงฝายน้อยข้างวัดป่ากุดฉนวนอุดม

โดยวางท่อระบายน้ำ คสล. ลำห้วยคลองไผ่งาม ช่วงฝายน้อย (ข้างวัดป่าบ้านกุดฉนวนอุดม) 1 จุด 1 แถว ขนาด 1.00 x 0.40 เมตร จำนวน 10 ท่อน พร้อมยาแนวรอยต่อท่อถมดินและปรับแต่งพื้นที่ดำเนินการให้เรียบร้อย สถานที่ดำเนินการ บ้านกุดฉนวนอุดม หมู่ที่ 19 งบประมาณ 11,000.- บาท
(ไม่ปรากฏตามแผนพัฒนาท้องถิ่น พ.ศ. 2566 – 2570 แก้ไขครั้งที่ 1/2566)

3) ปรับปรุงไหล่ถนน คสล. ภายในพื้นที่ หมู่ที่ 19 บ้านกุดฉนวนอุดม คันดินเรียบหนองอ้อน้อย สายไปวัดป่ากุดฉนวนอุดมพร

โดยจ้างเหมาปรับปรุงซ่อมแซมไหล่ถนน คสล. (คันดินเรียบหนองอ้อน้อย) บ้านกุดฉนวนอุดม สายไปวัดป่ากุดฉนวนอุดมพร ขนาดกว้างเฉลี่ย 2.50 เมตร ยาว 250 เมตร สูงเฉลี่ย 1.5 เมตร โดยการถมดินปริมาตรดินถมไม่น้อยกว่า 1,500 ลบ.ม. และลงลูกรังปริมาตรไม่น้อยกว่า 50 ลบ.ม. พร้อมปรับแต่งบริเวณพื้นที่ดำเนินการและติดตั้งป้ายโครงการให้เรียบร้อย สถานที่ดำเนินการ บ้านกุดฉนวนอุดม หมู่ที่ 19 งบประมาณ 150,000.- บาท
(ไม่ปรากฏตามแผนพัฒนาท้องถิ่น พ.ศ. 2566 – 2570 แก้ไขครั้งที่ 1/2566)

ข้อเสนอแนะ/ข้อพิจารณา

เพื่อเป็นการบรรเทาความเดือดร้อนของราษฎรในพื้นที่ เห็นควรพิจารณาจัดสรรงบประมาณให้การช่วยเหลือ

จึงเรียนมาเพื่อโปรดพิจารณา

(ลงชื่อ).....ผู้สำรวจ
(นายบัณฑิต เสมา)
นายช่างโยธาชำนาญงาน

/ข้อพิจารณา...

ข้อพิจารณา ดำเนินการโดยเร่งด่วน

(ลงชื่อ).....

(นายสุนัน เทียบเพชร)

ผู้อำนวยการกองช่าง

ความเห็น ปลัดเทศบาลตำบลทุ่งทอง เห็นควรพิจารณา

(ลงชื่อ).....

(นายสุนัน เทียบเพชร)

ผู้อำนวยการกองช่าง รักษาราชการแทน

ปลัดเทศบาลตำบลทุ่งทอง

คำสั่ง นายกเทศมนตรีตำบลทุ่งทอง ศึกษาเก็บข้อมูลแผนพัฒนาท้องถิ่น พ.ศ. 2566-2570 และนำเสนอที่ประชุมสภา เพื่อขออนุมัติดำเนินการต่อไป

(ลงชื่อ).....

(นายสมถวิล หมั่นอุตส่าห์)

นายกเทศมนตรีตำบลทุ่งทอง

ที่.....

เขียนที่.....

ตำบลบ้านเขว้า อำเภอบ้านเขว้า

จังหวัดชัยภูมิ 36170

เทศบาลตำบลทุ่งทอง
รับที่ ๐๐๒๑ / ๖๖
วันที่ ๒ ก.พ. ๖๖
เวลา ๑๗.๑๐

วันที่ ๑ เดือน กุมภาพันธ์ พ.ศ. 2566

เรื่อง ขอท่อระบายน้ำ 40 x 100

เรียน นายกเทศมนตรีตำบลทุ่งทอง

กองช่าง
รับที่ 91
วันที่ 7 ก.พ. 2566
เวลา 09.00 น.

สิ่งที่ส่งมาด้วย 1. รูปถ่าย
2. รายชื่อผู้เดือดร้อน.
3.

ด้วยบ้าน กุดจนวน, กุดจนวนเหนือ, กุดไม้แน่น หมู่ที่ 7, 9, 19 ตำบลบ้านเขว้า อำเภอบ้านเขว้า จังหวัดชัยภูมิได้รับความเดือดร้อน เนื่องจาก น้ำในลำห้วยแห้งแล้ง

ที่นอง เกษตร ไร่นา ส่วน จาก หนาวัดป่า กุดจนวน ตาม ไปจนถึง ฝายน้ำล้นตุ่มเมือง น้ำแห้ง และได้รับความเดือดร้อน จึงอยากให้ ทางเทศบาล ทุ่งทอง ฝังท่อระบายน้ำ เพื่อให้น้ำไหลได้สะดวก

จึงขอความอนุเคราะห์จากเทศบาลตำบลทุ่งทองสนับสนุนช่วยเหลือ ซึ่งมีรายการ ดังนี้

1 ท่อ 40 x 100 จำนวน 12 ท่อน
2 เครื่องจักรในการฝังท่อ.

(นายสุนัน เทียบเพชร)
ผู้อำนวยการกองช่าง

เรียน นายกเทศมนตรีตำบลทุ่งทอง
ด้วย นายโกวิทย์ ขำเขว้า
แจ้ง ขอท่อระบายน้ำ 40x100 ม.ต่างๆ
บ้านกุดจนวน, กุดจนวนเหนือ, กุดไม้แน่น
เห็นควรช่วยเหลือ
จึงเรียนมาเพื่อโปรดพิจารณา
เพื่อโปรดทราบ

(นางสาวยุวดี มังมี)
ผู้ช่วยเจ้าพนักงานธุรการ

(นายสุนัน เทียบเพชร)
ผู้อำนวยการกองช่าง
รักษาราชการแทนปลัดเทศบาล

(นายสมถวิล หมั่นอุตส่าห์)
นายกเทศมนตรีตำบลทุ่งทอง

ขอแสดงความนับถือ
โกวิทย์
(นายโกวิทย์ ขำเขว้า)
ตำแหน่ง สมาชิกสภาเทศบาลตำบลทุ่งทอง

(นางสาวสุภัค ศรีบุญเรือง)
หัวหน้าสำนักปลัด

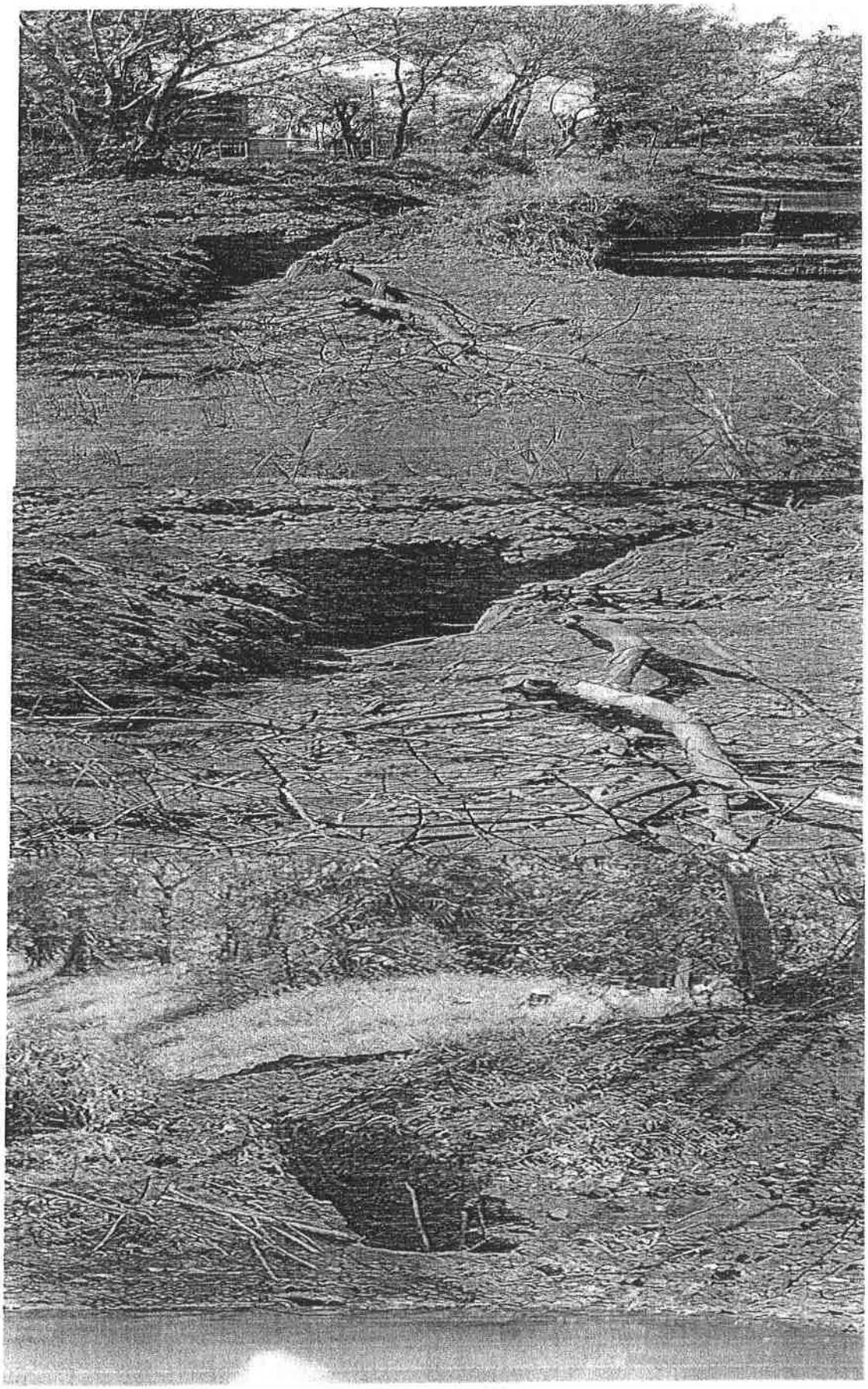

บันทึกการประชุม

บ้านกุดฉวอน หมู่ 19 ต. บ้านเชือก อ. บ้านเชือก จ. ชัยภูมิ

ลำดับ

เปิดประชุม เวลา

ระเบียบวาระที่ 1 เรื่องประธานแจ้งให้ที่ประชุมทราบ

นายสำเริง ปลานคะเนตร ประธานแจ้งให้ที่ประชุมทราบ
เรื่องการวางท่อระบายน้ำที่ฝายน้อย (ข้างวัดป่ากุดฉวอนอุดมพร)

ระเบียบวาระที่ 2 เรื่องรองรายงานการประชุมครั้งที่แล้ว
ที่ประชุมรับรอง

ระเบียบวาระที่ 3 เรื่องเพื่อพิจารณา
ในการวางท่อระบายน้ำ ลงไปส่วนล่าง

ระเบียบวาระที่ 4 เรื่องลงมติที่ประชุมเห็นชอบ
ในที่ประชุมมีมติเห็นชอบ และรับรองโครงการ และลงลายมือชื่อ

ระเบียบวาระที่ 5 เรื่องเบ็ดเตล็ด
ไม่มี

ปิดประชุม เวลา

(นาง จันทร์เพ็ญ ดีเชิง) ผู้บันทึกการประชุม

(นายสำเริง ปลานคะเนตร)

รายชื่อผู้ร่วมประชาคม

ลำดับ	ชื่อ	สกุล	บ้านเลขที่	ลายมือชื่อ
1	นาง กองแก้ว	ดวงประทุม	23/3	กองแก้ว
2	นาย กุศล	ชามเชา	20/1	กุศล
3	นาย ขอด	เรมา	110	ขอด
4	นาง คำปุ่น	เชิมเมืองภักดี	139	คำปุ่น
5	นาง คำปุ่น	พรอมสินเทียะ	38/3	คำปุ่น
5	นาง จำนงค์	เฉมบุรี	69	จำนงค์
6	นาง จิราพร	คำนึงผล	152	จิราพร
7	นาง จุราพร	ดีเชา	101	จุราพร
8	นาย ชิมภักดี	ชิมภักดี	24	ชิมภักดี
9	นาง ดวงจันทร์	เลื่อนแก้ว	178	ดวงจันทร์
10	นาย ดาว	ดาวสินเทียะ	9	ดาว
10	นาง เดือนคาย	อดัมส	108	เดือนคาย อดัมส
11	นาง แดง	เชิมเชา	25	แดง เชิมเชา
12	นาง ตาลัม	มังชิน	104	ตาลับ
13	นาง ตุ๊	เชิมเชา	169	ตุ๊ เชิมเชา
15	นาย ทองคำ	ดีเชา	60	ทองคำ
16	นาง ทองดี	จิตรมรรเทิง	126	ทองดี
17	นาย ทองสุข	แซ่ในตาด	29	ทองสุข
19	นาง ทองใหม่	แซ่ในตาด	122	ทองใหม่
20	นาง ธัญญรัตน์	ชินเชา	23	ธัญญ
21	นาง บัวบัง	ชาญเชา	171	บัวบัง
22	นาง บัวลี	มณีแกม	1	บัวลี
23	นาง บัวหอม	แซ่ในตาด	70	บัวหอม
24	นาย ปิยะวิ	ประมะเรน	83	[illegible]

กองช่าง
รับที่ 96
วันที่ 8 ก.พ. 2566
เวลา 10.00 น.

เทศบาลตำบลทุ่งทอง
รับที่ ๒๐๒๔ / ๖๕
วันที่ ๑๑ ก.พ. ๖๕
เวลา ๑๓.๔๐

เรียนท่าน สมถวิล หมื่นอุตส่าห์ นายกเทศมนตรีตำบลทุ่งทอง

เรื่อง ถนนสาย วัดป่ากุดคนงานอุดมพร บ้านกุดคนงอุดม หมู่ 19

ได้รับความเดือดร้อน ในช่วง น้ำท่วม ในเดือน ตุลาคม 2565

ที่ผ่านมา ทำให้ถนนชำรุดเสียหาย ทำให้ พระสงฆ์ และชาว

บ้านเดินทางไปมาลำบาก

จึงขอความช่วยเหลือจากเทศบาล ให้มาซ่อมบำรุง

ให้กับชาวบ้าน จึงเรียนมาเพื่อโปรดทราบ

จะวันที่

นาง จันทร์เพ็ญ ดีเชิง ผช. หมู่ 19

สท. ทองดี ดีเชิง สท. หมู่ 19

เรียน นายกเทศมนตรีตำบลทุ่งทอง
ด้วย นาย ทองดี ดีเชิง
ได้รับความเดือดร้อน ในช่วง น้ำท่วม ตุลาคม 65
- เห็นควรแจ้งกองคลัง
- เพื่อโปรดทราบ

(นายสุนัน เทียบเพชร)
ผู้อำนวยการกองช่าง

(นางธนันท์ อนันตสิน)
ปลัดเทศบาลตำบลทุ่งทอง

(นางสาวยุวดี มังมี)
ผู้ช่วยเจ้าพนักงานธุรการ

- เห็นควรแจ้งกองช่าง

(นางสาวชุติมา ศรีบุญเรือง)
หัวหน้าสำนักปลัด

(นายสมถวิล หมื่นอุตส่าห์)
นายกเทศมนตรีตำบลทุ่งทอง

รายเรื่องได้รับตามเลือกรั้ง

ลำดับ	ชื่อ	"	สกุล	บ้านเลขที่	ลายมือชื่อ
1	นาย	เหมัน	ดีเชิง	98	เหมือน
2	นาง	จันทร์เพ็ญ	ดีเชิง	60	[illegible]
3	นาง	กองแก้ว	ดวงประทุม	28/3	กองแก้ว
4	นาย	ดาว	ลาภสินเทียะ	9	ดาว
5	นาง	สุพิน	สุโนนตาด	90	สุพิน
6	นาง	ไพงาม	หาญโมนแดง	88/1	ไพงาม
7	นาง	จันทนา	คำอาสา	10	จันทนา
8	นาย	เสิง	เชื้ออาสา	99	เสิง
9	นาง	สำราญ	เพียมพา	67	สำราญ
10	นาง	จุราพร	ดีเชิง	101	จุราพร
12	นาง	แดง	เชียงเชิง	25	แดง
13	นาง	บังลี	มณีแกม	1	บังลี
14	นาย	ชัยภักดี	ชัยภักดี	24	ชัยภักดี
15	นาง	ธัญญรัตน์	ชินเชิง	23	ธัญ
16	นาง	สายตา	จารินทร์	30	สายตา
17	นาง	ตี๋	เพียมเชิง	168	ตี๋
19	นาย	บุญจันทร์	พันธุ์สง่า	130/1	บุญจันทร์
20	นาย	จรูญ	มะณีรัง	21/1	จรูญ
21	นาง	ตลับ	ปองชื่นจ	104	ตลับ
22	นาง	บุญหนา	มังชาลี	28/1	บุญหนา
23	นาง	ทองดี	จิตบรรเทิง	126	ทองดี

เทศบาลตำบลทุ่งทอง
รับที่ ๐๓๓๗/๒๕๖๖
วันที่ ๘ ก.พ. ๒๕๖๖
เวลา ๑๑.๔๐ น.

ที่.....

เขียนที่ เทศบาลตำบลทุ่งทอง
ตำบลบ้านเขว้า อำเภอบ้านเขว้า
จังหวัดชัยภูมิ 36170

วันที่ 8 เดือน ก.พ. พ.ศ. ๒๕๖๖

กองช่าง
รับที่ 73
วันที่ - 9 ก.พ. 2566
เวลา 10.45 น.

เรื่อง ขอซ่อมถนนคอนกรีตลงไปหลองโป่งเกา หมู่ 6

เรียน นายกเทศมนตรีตำบลทุ่งทอง

สิ่งที่ส่งมาด้วย 1. สำเนาบัตรประชาชนผู้ร้องเรียน
2. รูปภาพ
3.

ด้วยบ้าน นายฟ้าระนม นาจุลพุทธา หมู่ที่ 6 ตำบลบ้านเขว้า อำเภอบ้านเขว้า จังหวัดชัยภูมิได้รับความเดือดร้อน เนื่องจาก 1. นางสุด สิงห์หลอโพธ
2. นางนังสง ดนดมพันธ์
3. นาง นัจนัน กลำนาง
4. นายพ่า สิงห์บาง
5. นายสุดสาย สิงห์แก
6. นายไสง เจนบุรี

จึงขอความอนุเคราะห์จากเทศบาลตำบลทุ่งทองสนับสนุนช่วยเหลือ ซึ่งมีรายการ ดังนี้

1. ซ่อมแซมถนนที่สำคัญ

น นายกเทศมนตรีตำบลทุ่งทอง
ด้วย จท. ทต. ๑ หลิน ถนนขาด
งดอนุเวิน ลงไปหลองโป่งเกา ม.๖
- เพื่อเดินทาง
- เพื่อใช้สอยน้ำ

สำรวจ เพื่อจัดทำโครงการ

(นายสุนัน เทียบเพชร)
ผู้อำนวยการกองช่าง

(นางสาวสุภัค ศรีบุญเรือง)
หัวหน้าสำนักปลัด
๑๐ ก.พ. ๖๖

จึงเรียนมาเพื่อโปรดพิจารณา

(นายสมถวิล หมั่นอุตส่าห์)
นายกเทศมนตรีตำบลทุ่งทอง

ขอแสดงความนับถือ

(นางสาวสมพิศ เขตเขว้า)
ผู้ช่วยเจ้าพนักงานธุรการ

พิจารณาดำเนินการ

(นายสุนัน เทียบเพชร)
ผู้อำนวยการกองช่าง
รักษาราชการแทนปลัดเทศบาล

(มะณี ศรีมะใย)
ตำแหน่ง ส.ท. มะณี ศรีมะใย

โทร. 087-2396005

รายชื่อผู้ได้รับความเดือดร้อน

1. นางวิไลลักษณ์ ยอดคอง
2. นายศุภชัย ไม้น้อยภูมิ
3. นางมัลลิกา กมลมาร์มธิ
4. นางมัลลิกา คล้ายหงาด
5. นายคมสัมพันธ์ สิงห์ทุ่ง
6. นายศุภกิจ สิงห์ทุ่ง
7. นายพัง สิงห์ทุ่ง
8. นายอดิศักดิ์ เพ็ชรมณี
9. นางแต้ว เพ็ชรมณี
10. นางศุภ สิงห์ทุ่งชัยภาค.
11. นายมรรคม มรรคมากาง
12. นายเมย. แก่มน้อยภูมิ.
13. นายมรรค แม้มน้อยภูมิ.
14. นายสุทิน สิงห์ทุ่ง
15. นางสาวจามีนม. พิทาเขว้
16. นายพัน จุมภาเจ
17. นางเจ้น แม้มน้อยภูมิ.

1. นายศุภชัย ไก่ชัยภูมิ

2. น.ส. วิไลลักษณ์ ยวงทอง

3. นายคมสันต์ ลิ้งห์กุล

4. นายพอภัก เจนบุรี

5. น.ส. สุจรรณ เจนบุรี

บันทึกข้อความ

ส่วนราชการ กองช่าง เทศบาลตำบลทุ่งทอง อำเภอบ้านเขว้า จังหวัดชัยภูมิ

ที่ ชย 54403/2566 วันที่ 10 กุมภาพันธ์ 2566

เรื่อง รายงานการสำรวจพื้นที่และประเมินค่าความเสียหาย

เรียน นายกเทศมนตรีตำบลทุ่งทอง

เรื่องเดิม

ตามหนังสือแจ้งความเดือดร้อนจากสมาชิกสภาเทศบาลตำบลทุ่งทอง เรื่อง ของบประมาณปรับปรุงซ่อมแซมฝายกั้นน้ำที่ลำห้วยยางบ่าจุดที่นานางกองตา จรัดศรี ลงวันที่ 6 กุมภาพันธ์ 2566 นั้น

ข้อเท็จจริง

กองช่างได้ออกสำรวจพื้นที่ตามที่ได้รับแจ้งเรียบร้อยแล้ว จึงได้ประเมินค่าความเสียหายและจัดทำประมาณราคา ดังรายการต่อไปนี้

วางท่อระบายน้ำสี่เหลี่ยม คสล. บ้านเขว้า (นอกเขต) หมู่ที่ 1 ลำห้วยยางบ่า

โดยวางท่อระบายน้ำสี่เหลี่ยม คสล.บ้านเขว้า (นอกเขต) ลำห้วยยางบ่า จำนวน 1 แถว ขนาดกว้าง 2.10 x 2.10 เมตร ยาว 1 เมตร จำนวน 6 ท่อน พร้อมเทคอนกรีตถมดิน และปรับแต่งพื้นที่ดำเนินการติดตั้งป้ายโครงการให้เรียบร้อย สถานที่ดำเนินการ บ้านเขว้า (นอกเขต) หมู่ที่ 1 งบประมาณ 167,000.- บาท

(ไม่ปรากฏตามแผนพัฒนาท้องถิ่น พ.ศ. 2566 – 2570 แก้ไขครั้งที่ 1/2566)

ข้อเสนอแนะ/ข้อพิจารณา

เพื่อเป็นการบรรเทาความเดือดร้อนของราษฎรในพื้นที่ เห็นควรพิจารณาจัดสรรงบประมาณให้การช่วยเหลือ

จึงเรียนมาเพื่อโปรดพิจารณา

(ลงชื่อ).....ผู้สำรวจ

(นายบัณฑิต เสมา)

นายช่างโยธาชำนาญงาน

ข้อพิจารณา.....สำนักการโยธาทราบด่วน.....

.....

.....

.....

(ลงชื่อ).....

(นายสุนัน เทียบเพชร)

ผู้อำนวยการกองช่าง

/ความเห็น...

ความเห็น ปลัดเทศบาลตำบลทุ่งทอง พิจารณาดำเนินการ

(ลงชื่อ).....

(นายสุนัน เทียบเพชร)

ผู้อำนวยการกองช่าง รักษาราชการแทน

ปลัดเทศบาลตำบลทุ่งทอง

คำสั่ง นายกเทศมนตรีตำบลทุ่งทอง เพิ่มเติมในแผนพัฒนาท้องถิ่น พ.ศ.๒๕๖๖-๒๕๗๐ นำเข้าที่ประชุมสภา เพื่อขออนุมัติโอนตั้งจ่ายเป็นรายการใหม่

(ลงชื่อ).....

(นายสมถวิล หมั่นอุตส่าห์)

นายกเทศมนตรีตำบลทุ่งทอง

กองช่าง
รับที่ 90
วันที่ 7 ก.พ. 2566
เวลา 09.00

เทศบาลตำบลทุ่งทอง
รับที่ [illegible]
วันที่ 6 ก.พ. 66
เวลา [illegible]

เรียน ท่าน [illegible]
เทศบาลตำบลทุ่งทอง
ต. บ้านเขว้า อ. บ้านเขว้า จ. ชัยภูมิ
วันที่ 6 กุมภาพันธ์ 2566

เรื่อง ของบประมาณ ปรับปรุง ซ่อมแซม ฝายกั้นน้ำ ที่สำหรับ ยางบ่า จุดที่นาหนาง กองตา จรัลศรี

เรียนนายกเทศมนตรีตำบลทุ่งทอง

สิ่งที่ส่งมาด้วย รายละเอียดโดยย่อ และสถานที่ดำเนินการ

ด้วยได้รับการร้องขอจากราษฎร หลายหมู่บ้าน ในเขตเทศบาลตำบลทุ่งทอง อำเภอบ้านเขว้า จังหวัดชัยภูมิ ได้รับความเดือดร้อน เนื่องจากฝายกั้นน้ำ ถูกน้ำกัดเซาะ เสียหาย ไม่สามารถที่จะเก็บกักน้ำไว้ทำการเกษตรได้

จึงขอความอนุเคราะห์ จากเทศบาลตำบลทุ่งทอง สนับสนุน ช่วยเหลือ ปรับปรุง ซ่อมแซม ฝายพื้นที่การเกษตรได้สืบต่อไปด้วย

จึงเรียนมาเพื่อโปรดพิจารณา

ขอแสดงความนับถือ

(นายสุนัน เทียบเพชร)
ผู้อำนวยการกองช่าง

นายสุนัน ศรีพิลัย
นายกเทศมนตรีตำบลทุ่งทอง

ด้วย นายสุนัน ศรีพิลัย
ขอ ของบประมาณปรับปรุง ซ่อมแซม ฝายกั้นน้ำ
งบประมาณ จุดนาหนาง กองตา จรัลศรี
- เห็นควรอนุมัติ
- เสนอปลัดทราบ

(นางสาวยุวดี มังมี)
ผู้ช่วยเจ้าพนักงานธุรการ

(นางสาวสุภัค ศรีบุญเรือง)
หัวหน้าสำนักปลัด

(นายสมถวิล หมื่นยุตสาห์)
นายกเทศมนตรีตำบลทุ่งทอง

Johnson

คพฐ. ๐๓

รายชื่อผู้เข้าร่วมประชุมประชาคมหมู่บ้าน/ชุมชน

วันที่ 6 เดือน กุมภาพันธ์ พ.ศ. 2566

ชื่อบ้าน/ชุมชน บ้านเขว้า หมู่ที่ 1 ตำบล/แขวง บ้านเขว้า

เทศบาล ..... อำเภอ/เขต บ้านเขว้า จังหวัด ชัยภูมิ

ณ .....

ที่	ชื่อ – นามสกุล	บ้านเลขที่	ลายมือชื่อ	หมายเหตุ
๑.	นาย ประนม จำนงชอบ	3 ม.1	ประนม	
๒.	นายสมชิต ใสแสง	3 ม.1	สมชิต	
๓.	นายสุธพงษ์ จำนงชอบ	3 ม.1	สุธพงษ์	
๔.	นายพิเชษฐ จำนงชอบ	3 ม.1	พิเชษฐ	
๕.	นายโพธิ์ พนอมสิทย์	4 ม.1	โพธิ์	
๖.	น.ส. นันทตา ภมิสกาน	4 ม.1	นันทตา	
๗.	นาง สาคร รักกาวร	6 ม.1	สาคร รักกาวร	
๘.	นาย หยูกัน ชาญเขว้า	7 ม.1	หยูกัน ชาญเขว้า	
๙.	นาย ลี ศรีกัศล	8 ม.1	ลี ศรีกัศล	
๑๐.	นาย ประพันธ์ จุมศิลา	9 ม.1	ประพันธ์ จุมศิลา	
๑๑.	นายพูนชู เหล่าภูทธา	11 ม.1	พูนชู	
๑๒.	นายสิทธะ มั่งสมัคร	12 ม.1	สิทธะ	
๑๓.	นายพัน ศิลาพงษ์	13 ม.1	นายพัน	
๑๔.	น.ส. นิสายชล จุลยะโชค	15 ม.1	สายชล	
๑๕.	นายแดง แข็งเขว้า	17 ม.1	แดง	
๑๖.	นาย อาคม ยมทอง	21 ม.1	อาคม	
๑๗.	นายประยุทธ อ่อนเขว้า	22 ม.1	ประยุทธ	
๑๘.	นาย ประชิน จ่าชัย	23 ม.1	ประชิน	
๑๙.	นาง เยาวภา จ่าชัย	23 ม.1	เยาวภา	
๒๐.	น.ส. ศศิธร ศรีกัศล	34 ม.1	ศศิธร	
๒๑.	นาย พนม เอกมิ่ว	35 ม.1	พนม	
๒๒.	นาง สนา ไหชัย	27 ม.1	สนา	
๒๓.	นายเพิ่ง ไหชัย	27 ม.1	เพิ่ง	
๒๔.	นายด่าย มริบรณ์	30 ม.1	ด่าย	
๒๕.	นายมูลมี ป้องจันธ์	31 ม.1	มูลมี	

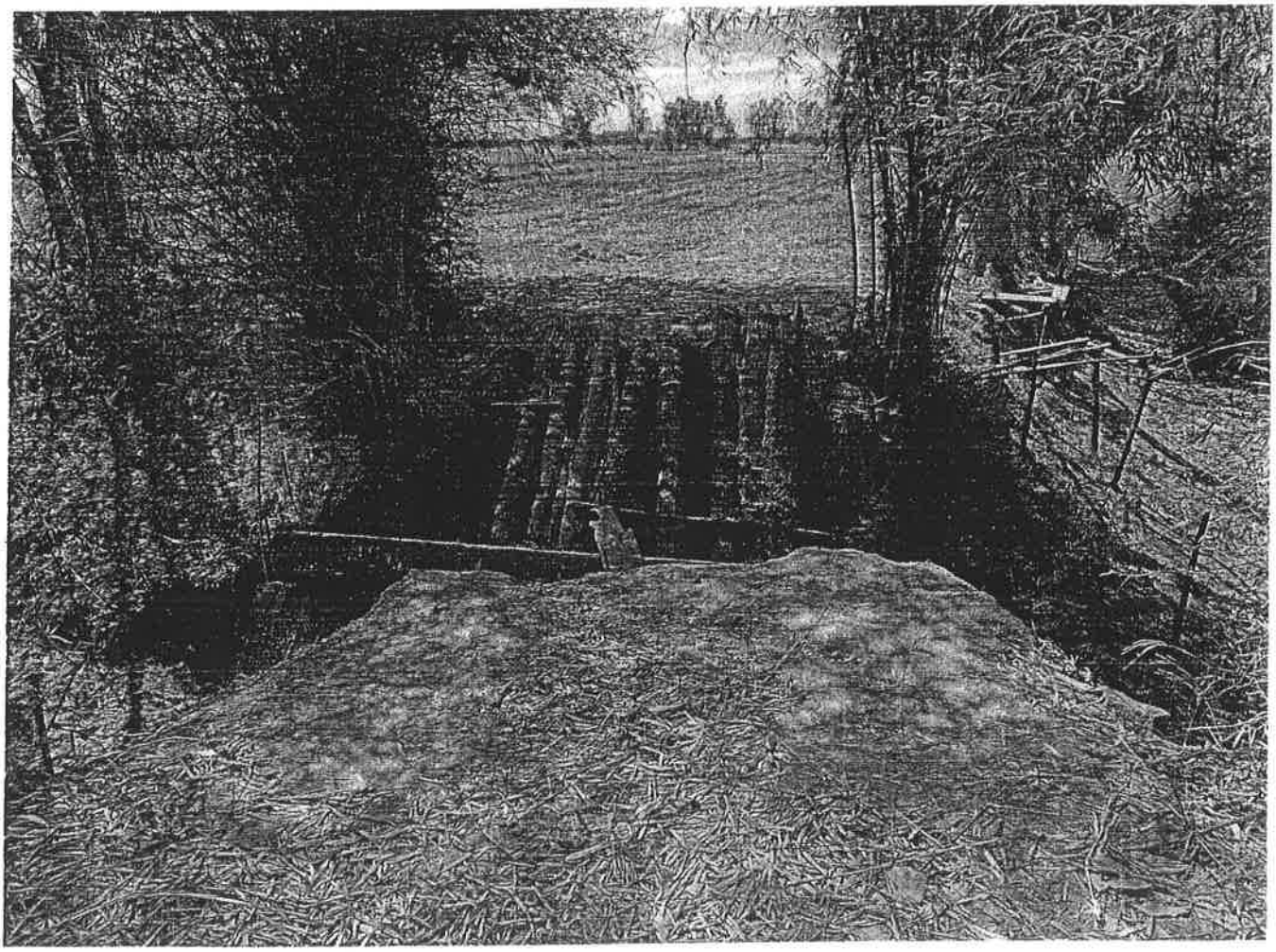

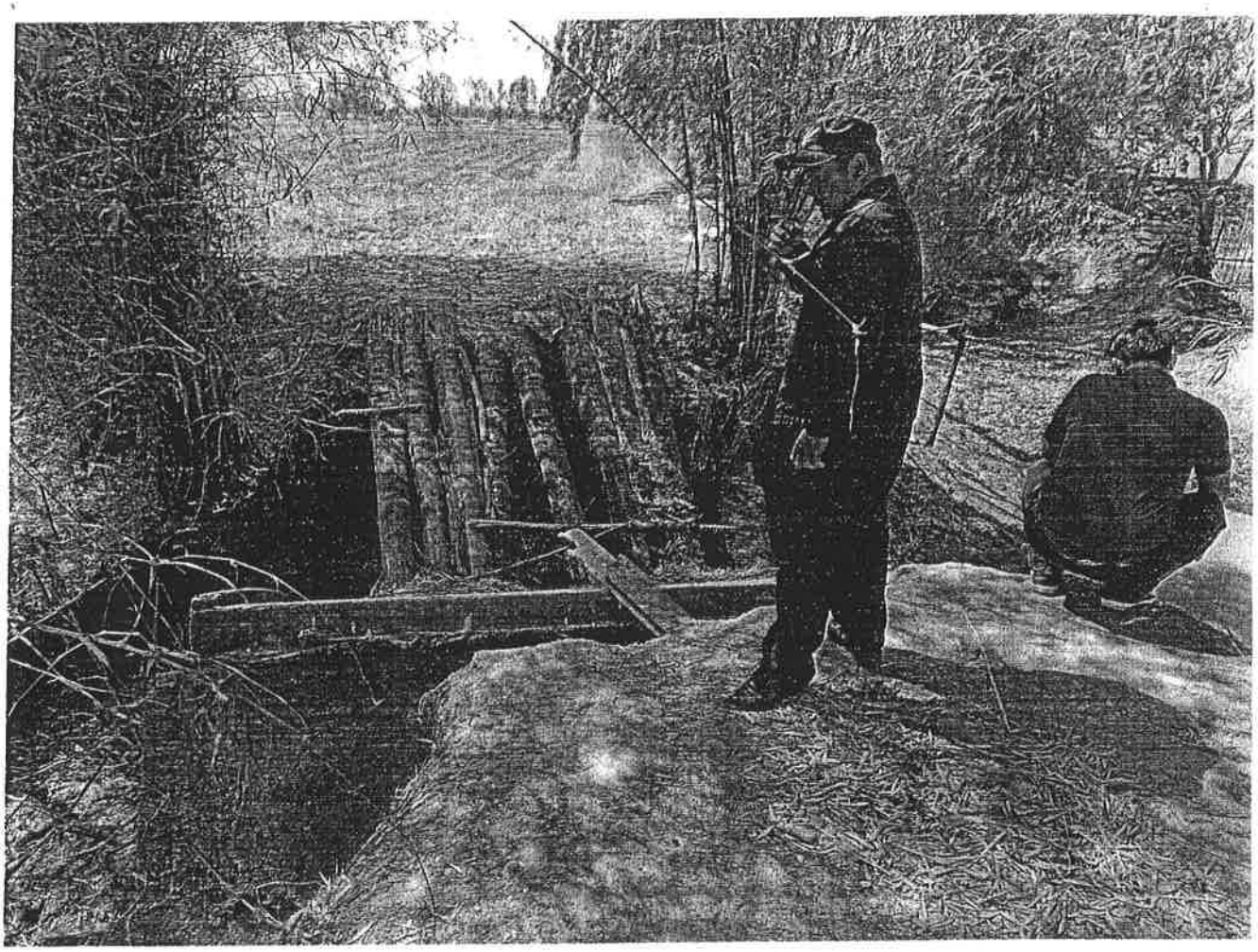

ลำดับที่	รายชื่อผู้เข้าร่วมประชุมประชาคม บ้านเขว้า หมู่ 1 (รอบนอกเทศบาลทุ่งทอง)	บ้านเลขที่	ลายมือชื่อ
1	นางสาว [illegible]	22	[illegible]
2	นาย [illegible]	23	[illegible]
3	นาง [illegible]	24	[illegible]
4	นาย [illegible]	27	[illegible]
5	นาย [illegible]	30	[illegible]
6	นาย [illegible]	31	[illegible]
7	นาง [illegible]	32	[illegible]
8	นาย [illegible]	33	[illegible]
9	นาง [illegible]	37	[illegible]
10	นาย [illegible]	42	[illegible]
11	นาย [illegible]	241	[illegible]
12	นาง [illegible]	331	[illegible]
13	นาย [illegible]	337	[illegible]
14	นาย [illegible]	356/2	แสวง พวงทอง
15	นาย [illegible]	356/4	[illegible]
16	นาง [illegible]	358	[illegible]
17	นาย [illegible]	361	[illegible]
18	นาย [illegible]	390/1	[illegible]
19	นาง [illegible]	821	[illegible]
20	นาง [illegible]	847	กอบแก้ว
21	นาย [illegible]	855	[illegible]
22	นาง [illegible]	861	ปราณี ชำนาญ
23	นาง [illegible]	866	[illegible]
24	นาง [illegible]	23	[illegible]

บันทึกข้อความ

ส่วนราชการ กองช่าง เทศบาลตำบลทุ่งทอง อำเภอบ้านเขว้า จังหวัดชัยภูมิ

ที่ ชย 54403/2566 วันที่ 10 กุมภาพันธ์ 2566

เรื่อง รายงานการสำรวจพื้นที่และประเมินค่าความเสียหาย

เรียน นายกเทศมนตรีตำบลทุ่งทอง

เรื่องเดิม

ตามหนังสือแจ้งความเดือดร้อนจากสมาชิกสภาเทศบาลตำบลทุ่งทอง เรื่อง ขอความอนุเคราะห์เทศบาลตำบลทุ่งทอง ลงวันที่ 7 กุมภาพันธ์ 2566 แจ้งว่าประชาชนได้รับความเดือดร้อนเนื่องจากลำเหมืองเชื่อมลำห้วยตะลอมไผ่-หนองหญ้าปล้องตื้นเขินน้ำไหลไม่สะดวก และไม่มีถนนสัญจรเพื่อขนส่งผลผลิตทางการเกษตร นั้น

ข้อเท็จจริง

กองช่างได้ออกสำรวจพื้นที่ตามที่ได้รับแจ้งเรียบร้อยแล้ว จึงได้ประเมินค่าความเสียหายและจัดทำประมาณราคา ดังรายการต่อไปนี้

วางท่อระบายน้ำ คสล. บ้านกุดฉนวนอุดม หมู่ 19 บ้านกุดฉนวนอุดม ช่วงลำเหมืองเชื่อมระหว่างลำห้วยตะลอมไผ่กับหนองหญ้าปล้อง

โดยวางท่อระบายน้ำ คสล. บ้านกุดฉนวนอุดม ช่วงลำเหมืองเชื่อมระหว่างลำห้วยตะลอมไผ่กับหนองหญ้าปล้อง จำนวน 1 แถว ขนาด 1.00 x 0.80 เมตร จำนวน 175 ท่อน พร้อมบ่อพักและฝาปิดบ่อ คสล. ถมดินและปรับแต่งพื้นที่ดำเนินการติดตั้งป้ายโครงการให้เรียบร้อย

สถานที่ดำเนินการ บ้านกุดฉนวนอุดม หมู่ที่ 19 งบประมาณ 475,000.- บาท

(ไม่ปรากฏตามแผนพัฒนาท้องถิ่น พ.ศ. 2566 – 2570 แก้ไขครั้งที่ 1/2566)

ข้อเสนอแนะ/ข้อพิจารณา

เพื่อเป็นการบรรเทาความเดือดร้อนของราษฎรในพื้นที่ เห็นควรพิจารณาจัดสรรงบประมาณให้การช่วยเหลือ

จึงเรียนมาเพื่อโปรดพิจารณา

(ลงชื่อ).....ผู้สำรวจ

(นายบัณฑิต เสมา)

นายช่างโยธาชำนาญงาน

ข้อพิจารณา.....ดำเนินการโดยเร่งด่วน.....

.....

.....

.....

(ลงชื่อ).....

(นายสุนัน เทียบเพชร)

ผู้อำนวยการกองช่าง

/ความเห็น...

ความเห็น ปลัดเทศบาลตำบลทุ่งทอง เห็นควรดำเนินการ

(ลงชื่อ).....

(นายสุนัน เทียบเพชร)

ผู้อำนวยการกองช่าง รักษาราชการแทน

ปลัดเทศบาลตำบลทุ่งทอง

คำสั่ง นายกเทศมนตรีตำบลทุ่งทอง เพิ่มเติมในแผนพัฒนาท้องถิ่น พ.ศ. 2566 - 2570 แผนดำเนินงานประจำปีงบประมาณ เพื่อขออนุมัติตั้งจ่ายเป็นรายการใหม่

(ลงชื่อ).....

(นายสมถวิล หมั่นอุตส่าห์)

นายกเทศมนตรีตำบลทุ่งทอง

ที่ 1/2566

เขียนที่ บ.ม.19

ตำบลบ้านเขว้า อำเภอบ้านเขว้า

จังหวัดชัยภูมิ 36170

เทศบาลตำบลทุ่งทอง
รับที่ 0672/66
วันที่ 8 ก.พ. 66
เวลา 9.30

วันที่ 7 เดือน ก.พ. พ.ศ. 2566

เรื่อง ขอความอนุเคราะห์เทศบาลตำบลทุ่งทอง

เรียน นายกเทศมนตรีตำบลทุ่งทอง

กองช่าง
รับที่ 97
วันที่ 8 ก.พ. 2566
เวลา 10.00 น.

สิ่งที่ส่งมาด้วย 1. สำเนาบัตรประชาชน
2. สำเนาทะเบียนบ้าน
3. แบบคำขอประกอบ

ด้วยบ้าน กกหินอ้อม หมู่ที่ 19 ตำบลบ้านเขว้า อำเภอบ้านเขว้า จังหวัดชัยภูมิ ได้รับความเดือดร้อน เนื่องจาก ลำห้วยเชือม ห้วยตะคอมใหญ่ - ห้วยเขว้า 2 ฝั่ง ตื้นเขิน ทำให้ไม่สะดวก และไม่มีคลองสัญจร ในตัวหมู่บ้าน ส่งผลทางการเกษตร ที่ให้ธาตุอาหารกับไร่-นา อยู่ตลอดทั้งปี ไม่มีคลองสัญจร เพื่อนำไปทำการเกษตร ของตนเอง จึงขอความอนุเคราะห์ จากเทศบาลตำบลทุ่งทอง ได้จัดสรรงบประมาณ เพื่อแก้ไขปัญหาดังกล่าวด้วย

จึงขอความอนุเคราะห์จากเทศบาลตำบลทุ่งทองสนับสนุนช่วยเหลือ ซึ่งมีรายการ ดังนี้

- ขอคลอง
- ขอฝาย

เพื่อนำน้ำไปใช้สัญจร

ด้วย นายทองดำ ดีเกาะ

ขอความอนุเคราะห์ ลำเหมืองเชื่อมห้วยตะคอมใหญ่ - ห้วยเขว้า

ม.19 ต.บ้านเขว้า อ.บ้านเขว้า

- ขอคลอง กองช่าง

จึงเรียนมาเพื่อโปรดพิจารณา

(นายสุนัน เทียบเพชร)
ผู้อำนวยการกองช่าง

ขอแสดงความนับถือ

(นายสุนัน เทียบเพชร)
ผู้อำนวยการกองช่าง
รักษาการแทนปลัดเทศบาล

(นายสมถวิล หนันอุณสาห์)
นายกเทศมนตรีตำบลทุ่งทอง

(นางสาวยุวดี มังมี)
ผู้ช่วยเจ้าพนักงานธุรการ

เห็นควรแจ้งกองช่าง

(นางสาวสุภัค หรีนุ่มเรือง)
หัวหน้าสำนักปลัด

(นายทองดำ ดีเกาะ)
ตำแหน่ง นว. 1807 1

โทร.

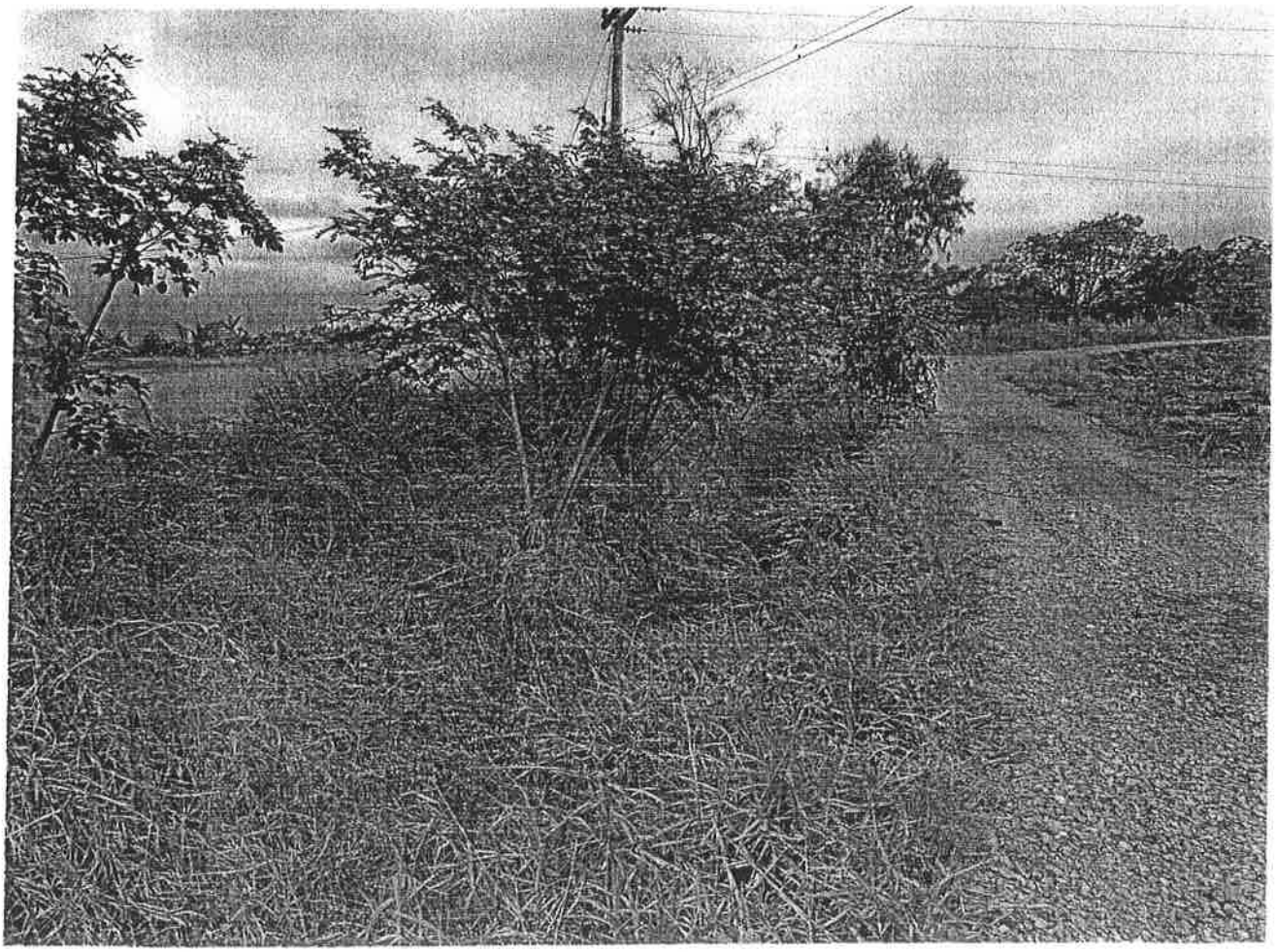

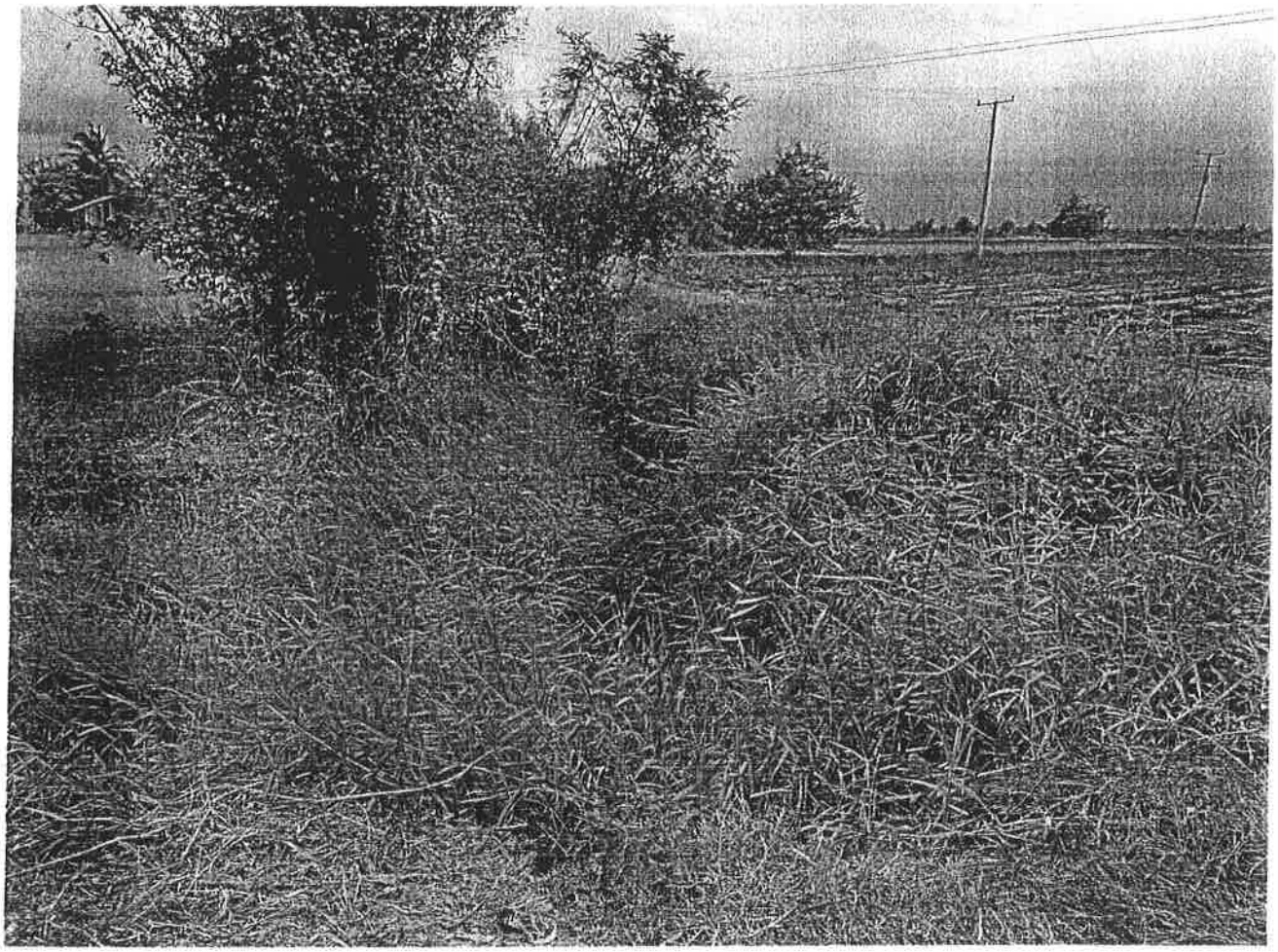

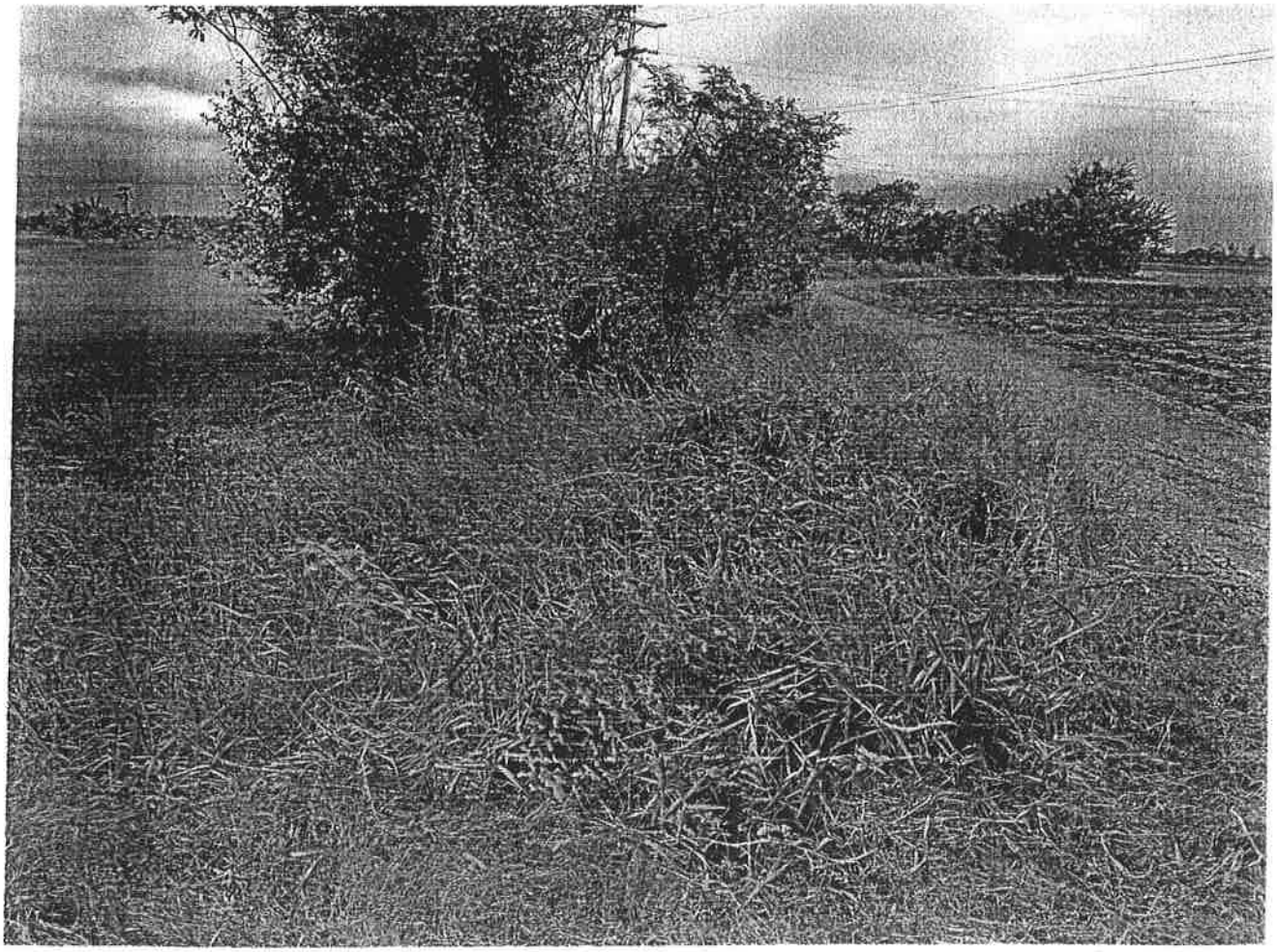

NO.
Date / /

บันทึกการประชุม

บ้านกุดฉนวน อุดม หมู่ 19 บ้านกุดฉนวน หมู่ 7
ต. บ้านเหล่า อ. บ้านเหล่า จ. ชัยภูมิ
วันที่

เปิดประชุมเวลา

ระเบียบวาระที่ 1 เรื่องที่ประธานแจ้งให้ทราบ
นาย สำเริง ปลาบดาเชนทร์ ประธานในที่ประชุม แจ้งให้ที่ประชุมทราบ เรื่องการวางท่อ ดสร จาก ตลอมไผ่ ไปหนองหญ้าปล้อง

ระเบียบวาระที่ 2 เรื่องรับรองรายงานการประชุมครั้งที่แล้ว
ที่ประชุมรับรอง

ระเบียบวาระที่ 3 เรื่องเพื่อพิจารณา
ในการวางท่อระบายน้ำให้กับชาวนาทั้งสองหมู่บ้าน ได้แก่ หมู่ 7 หมู่ 9 และ หมู่ 19

ระเบียบวาระที่ 4 เรื่องมติที่ประชุม
ในที่ประชุม มีมติเห็นชอบ และรับรองโครงการ และลงลายมือชื่อ ในที่ประชุมเรียบร้อย

ปิดประชุมเวลา

(นาย สำเริง ปลาบดาเชนทร์) ตำแหน่ง ผู้ใหญ่บ้าน หมู่ 19

(นาย สอล ไชยชิม) ตำแหน่ง ผู้ใหญ่บ้าน หมู่ 7

(นาง จันเพ็ญ ดีเจ้า) ผู้บันทึกการประชุม

Johnson

NO.

Date / /

ลำดับ	ชื่อ	๓	สกุล	บัตรเลขที่	ลายมือชื่อ
1	นาย	ประเทียง	พงษะพัง	92	ประเทียง
2	นาง	แป	ชันธะชิโย	23/2	แป
3	นาง	พัน	ครองไชย เกตุ	94	นาง พัน
4	นาง	ไพงาม	หญิงโมนแก้ว	88/1	นาง ไพงาม หญิงโมนแก้ว
5	นาย	มหูณ	เชื้อตาสา	165	มหูณ
6	นาง	มัลลิกา	ออนกุล	17/2	มัลลิกา
7	นาง	ไม	เมลืองศรี	153	นาง ไม
8	นาย	รุตม์	ครองไชย เกตุ	73	รุตม์
9	นาย	สมภาร	ลาภสันเทียะ	77/1	สมภาร
10	นาง	สวัสดิ์	เคนศรี	28/2	นาง สวัสดิ์
11	นาง	สามตา	ดาวินทร์	30	สามตา
12	นาง	สำราญ	เนียมพา	61	สำราญ
13	นาย	สุขใจ	ชาญเชาว์	26	สุขใจ
14	นาง	อรพิมพ์	ชมพันกิจ	5	อรพิมพ์
15	นาง	แหนง	แก้วชิบภูมิ	28	แหนง
16	นาย	เหมือน	ตาเชื้อ	96	เหมือน
18	นาง	หนูพิศ	มรรคผลพุทธา	77	พิศ
19	นาง	แสนดี	ขำเชาว์	38/2	นาง แสนดี ขำเชาว์
20	นาง	ประคอง	แซ่ในนตาด	34	ประคอง
21	นาง	บุญโอม	เชื้อเมือง ปักธ	43	บุญโอม
22	นาง	บุญหนา	มังธาสี	28/1	บุญหนา
23	นาง	บัวสี	มอนแกม	1	บัวสี
24	นาง	ทองแก้ว	ด่วงประทุม	23/3	ทองแก้ว
25	นาง	จำนงค์	เจนบุรี	69	จำนงค์
26	นาย	ดาว	ลาภสันเทียะ	9	ดาว
27	นาง	แดง	เชียนเชาว์	25	แดง
28	นาง	ตลับ	ปองชันธ	104	ตลับ
	นายสำเริง		ปรามจะชนะ	83	

Johnson

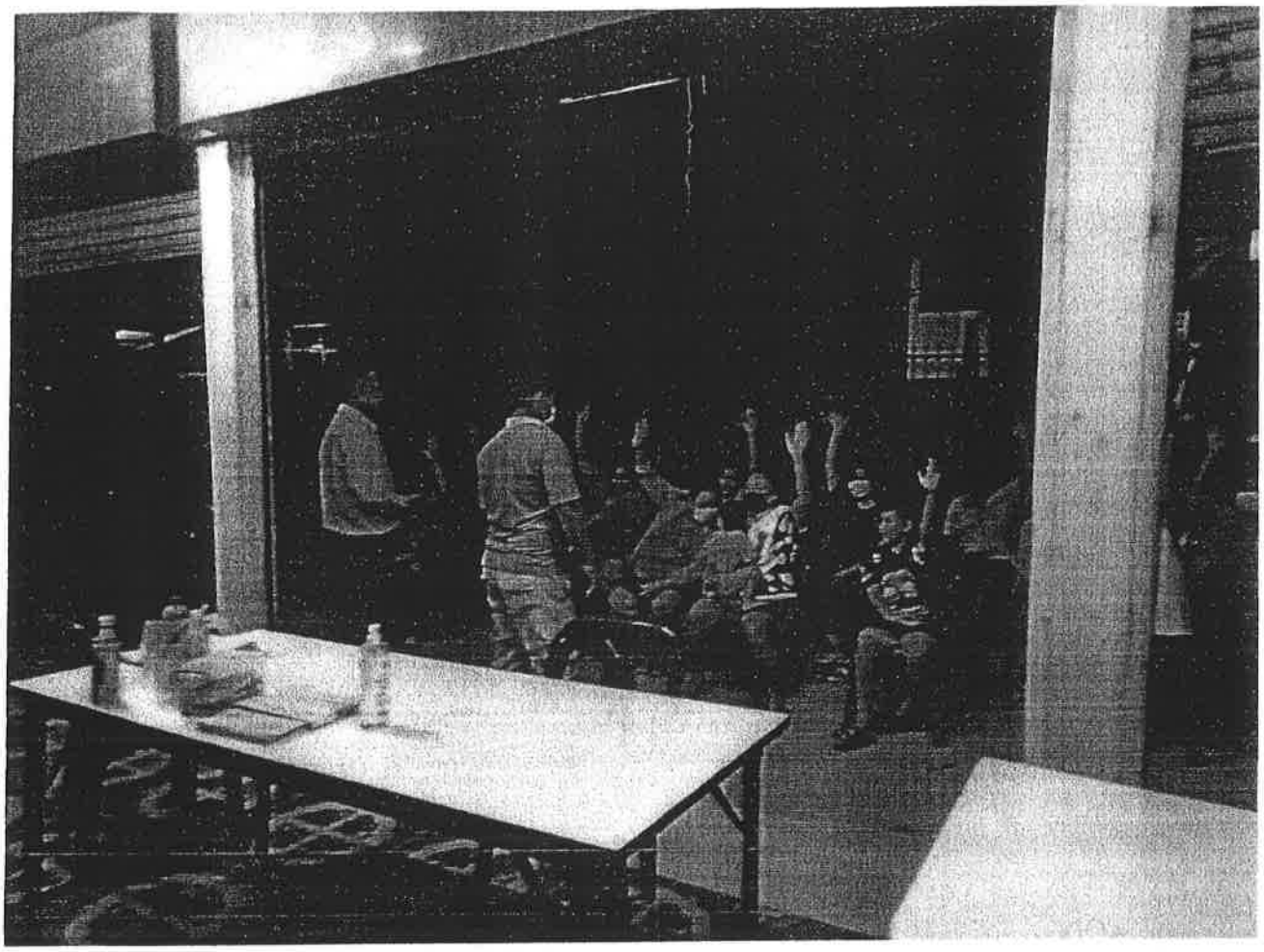

บันทึกข้อความ

ส่วนราชการ กองช่าง เทศบาลตำบลทุ่งทอง อำเภอบ้านเขว้า จังหวัดชัยภูมิ
ที่ ชย 54403/2566 วันที่ 10 กุมภาพันธ์ 2566
เรื่อง รายงานการสำรวจพื้นที่และประเมินค่าความเสียหาย

เรียน นายกเทศมนตรีตำบลทุ่งทอง

เรื่องเดิม

ตามหนังสือแจ้งความเดือดร้อนจากประธานสภาเทศบาลตำบลทุ่งทอง เรื่อง ปรับปรุงถนน คสล. ลงวันที่ 6 กุมภาพันธ์ 2566 แจ้งว่าประชาชนได้รับความเดือดร้อนเนื่องจากถนน คสล.ชำรุดเสียหายทำให้การสัญจรไปมาลำบาก นั้น

ข้อเท็จจริง

กองช่างได้ออกสำรวจพื้นที่ตามที่ได้รับแจ้งเรียบร้อยแล้ว จึงได้ประเมินค่าความเสียหายและจัดทำประมาณราคา ดังรายการต่อไปนี้

ปรับปรุงถนน คสล. ภายในเขตพื้นที่ หมู่ 4 บ้านคลองไผ่งาม ช่วงซอยกองทุนหมู่บ้าน

โดยปรับปรุงถนน คสล. ภายในเขตพื้นที่ บ้านคลองไผ่งาม ช่วงซอยกองทุนหมู่บ้าน จำนวน 2 ช่วง ช่วงที่ 1 กว้าง 3 เมตร ยาว 41 เมตร ช่วงที่ 2 กว้าง 3 เมตร ยาว 74 เมตร หนา 0.15 เมตร พื้นที่คอนกรีตรวมไม่น้อยกว่า 345 ตร.ม. ลงลูกรังไหล่ทางปรับแต่งพื้นที่ดำเนินการและติดตั้งป้ายโครงการให้เรียบร้อย

สถานที่ดำเนินการ บ้านคลองไผ่งาม หมู่ 4 งบประมาณ 192,000.- บาท

(ไม่ปรากฏตามแผนพัฒนาท้องถิ่น พ.ศ. 2566 – 2570 แก้ไขครั้งที่ 1/2566)

ข้อเสนอแนะ/ข้อพิจารณา

เพื่อเป็นการบรรเทาความเดือดร้อนของราษฎรในพื้นที่ เห็นควรพิจารณาจัดสรรงบประมาณให้การช่วยเหลือ

จึงเรียนมาเพื่อโปรดพิจารณา

(ลงชื่อ).....ผู้สำรวจ
(นายบัณฑิต เสมา)
นายช่างโยธาชำนาญงาน

ข้อพิจารณา.....ดำเนินการโดยเร่งด่วน.....
.....
.....
.....

(ลงชื่อ).....
(นายสุนัน เทียบเพชร)
ผู้อำนวยการกองช่าง

/ความเห็น...

ความเห็น ปลัดเทศบาลตำบลทุ่งทอง พิจารณาดำเนินการ

(ลงชื่อ).....

(นายสุนัน เทียบเพชร)

ผู้อำนวยการกองช่าง รักษาราชการแทน

ปลัดเทศบาลตำบลทุ่งทอง

คำสั่ง นายกเทศมนตรีตำบลทุ่งทอง เห็นควรพิจารณาแผนพัฒนาท้องถิ่น พ.ศ. 2566-2570 (เพิ่มเติม) ครั้งที่ 1 เพื่อขอความเห็นชอบต่อไป

(ลงชื่อ).....

(นายสมถวิล หมั่นอุตส่าห์)

นายกเทศมนตรีตำบลทุ่งทอง

ที่.....

เทศบาลตำบลทุ่งทอง
รับที่ อ๓๕๗/๒๕๖๖
วันที่ ๖ ก.พ. ๒๕๖๖
เวลา ๑๐.๓๐ น.

เขียนที่ 149 หมู่ 4
ตำบลบ้านเขว้า อำเภอบ้านเขว้า
จังหวัดชัยภูมิ 36170

วันที่ 6 เดือน กุมภาพันธ์ พ.ศ. 2566

เรื่อง ปรับปรุงถนน คสล.

เรียน นายกเทศมนตรีตำบลทุ่งทอง

กองช่าง
รับที่ 75
วันที่ 6 ก.พ. 2566
เวลา 10.30 น.

สิ่งที่ส่งมาด้วย 1.....

2.....

3.....

ด้วยบ้าน คลองไผ่งาม หมู่ที่ 4 ตำบลบ้านเขว้า อำเภอบ้านเขว้า จังหวัดชัยภูมิได้รับความเดือดร้อน เนื่องจาก ถนน คสล. ชำรุดเสียหาย การสัญจรไปมาลำบาก ถนนช่องทำการกลางทุ่งหมดตั้งสะพานจัดสวรรณาราม จึงขอความอนุเคราะห์จาก เทศบาลตำบลทุ่งทอง ช่วยสนับสนุนงบประมาณ เพื่อแก้ไขความเดือดร้อนให้ประชาชนต่อไป

จึงขอความอนุเคราะห์จากเทศบาลตำบลทุ่งทองสนับสนุนช่วยเหลือ ซึ่งมีรายการ ดังนี้

สำรวจเพื่อจัดทำแผนงาน.

จึงเรียนมาเพื่อโปรดพิจารณา

(นายสุนัน เทียบเพชร)
ผู้อำนวยการกองช่าง

ขอแสดงความนับถือ

(นางอัมพวา ปิ่นมา)

ตำแหน่ง ประธานสภาตำบลทุ่งทอง

ผู้ขอ โทร. 0624519642

บันทึกการประชุม

ครั้งที่ 1 /2566

วันพุธที่ 10 มกราคม พ.ศ.2566 ณ ศาลาประชาคม บ้านคลองไผ่งาม ม.4 ต.บ้านเขว้า อ.บ้านเขว้า จ.ชัยภูมิ

เปิดทำการประชุมเวลา 19.00 น.

ประธาน นายปรีชา ทองเจริญ ผู้ใหญ่บ้าน กล่าวเปิดการประชุม วัตถุประสงค์ การจัดทำโครงการพัฒนาหมู่บ้าน คลองไผ่งาม ตาม-ถนน ซอยต่างๆ

ระเบียบวาระที่ 1 เรื่องแจ้งให้ทราบ

- การเยี่ยมบ้านสัมพันธ์ เจ้าหน้าที่นายอำเภอและท่านผู้ว่าฯ
- การจัดงานปฏิบัติธรรม 16-19 มกราคม 2566 วัดสุวรรณาราม บ้านคลองไผ่งาม

ระเบียบวาระที่ 2. เรื่องรับรองรายงานการประชุม ครั้งที่ผ่านมา

- ไม่มี

ระเบียบวาระที่ 3 เรื่องเสนอเพื่อพิจารณา

3.1. ปรับปรุงถนน คสล. ซอยบ้านแปกลาง ถึง คลองนนดงนัว ความกว้าง 4 เมตร ยาว 80 เมตร

3.2. ปรับปรุงถนน คสล. ซอยคลองนนดงนัว บ้านนายปรีชา ทองเจริญ ความกว้าง 3 เมตร ยาว 130 เมตร

3.3. ปรับปรุงถนน คสล. ซอยประชาร่วมใจ จากสี่แยก – สระพาน ความกว้าง 5 เมตร ยาว 130 เมตร

ระเบียบวาระที่ 4 เรื่องอื่นๆ

- ไม่มี

ปิดการประชุมเวลา 20.30 น.

นายสมนึก ภักดี บันทึกการประชุม

นายปรีชา ทองเจริญ
ตำแหน่งผู้ใหญ่บ้าน ม.4

วันที่ 10 มกราคม พ.ศ. 2566

ลำดับที่	ชื่อ-สกุล	บ้านเลขที่	ลายมือชื่อ	หมายเหตุ
1	นายประพันธ์ ใสแสง	13	[illegible]	
2	นายบุญนาค มีนสุวรรณ์	122	[illegible]	
3	นายสุโร เสนา	65	[illegible]	
4	นางเพ็ชรจิตร วรรณราศี	33	เพ็ชรจิตร	
5	นางพัชรี วงษ์จักษ	52	พัชรี	
6	นายมนตรี ทองเจริญ	99	[illegible]	
7	นายน้อย วรรณราศี	61	น้อย	
8	นายสมาน สอนชัย	175	[illegible]	
9	นางสำเนียง มังมี	35	สำเนียง	
10	นางกุลทอง แข้งสว่างดี	34/3	กุลทอง	
11	นางสาวจันทนา สุขธรรม	95	จันทนา	
12	นายผ่าน แสนสีลา	126	ผ่าน	
13	นางเรียมรัตน์ จิตชัย	124	เรียมรัตน์	
14	นางมนต์ กุลจำเริญ	135	มนต์	
15	นายเพิ่มลาภ กาลัย	24/1	เพิ่ม	
16	นายสุโพธิ์ ถนอมชัย	71	สุโพธิ์	
17	นางสกิตาน์ สางน้ำมิโพธ	69/3	สกิตาน์	
18	นายสมนึก รักดี	115	[illegible]	
19	นางวิไล กาละมนา	60	วิไล	
20	นางมรกุต พันแม่สระ	33/5	มรกุต	
21	นายแมน แม้นพยัคฆ์	39/1	[illegible]	
22	นางทองน้อย ลาดโพนเพลิง	128	ทองน้อย	
23	นายไกรสิทธิ์ มาลีนัย	91	ไกรสิทธิ์	
24	น.ส.สำลี เชี่ยนสุมโพธิ์	179	สำลี	
25	นายสุก จิรสมศักดิ์	138	สุก	
26	นายพรีมา ทองเจริญ	27	[illegible]	
27	น.ส.พรทิพย์ มีนสวรรค์	49/1	พรทิพย์	
28	นางน้อม นาคิน	185	น้อม	
29	นางถาด ใสแสง	108	ถาด ใสแสง	
30	นางพิสมัย รัสมี	98	พิสมัย	
31	นางสะอะ บุญเลิง	58	สะอะ	

ซอย คลองหนองบัว บ้านคลองไผ่งาม ม.4

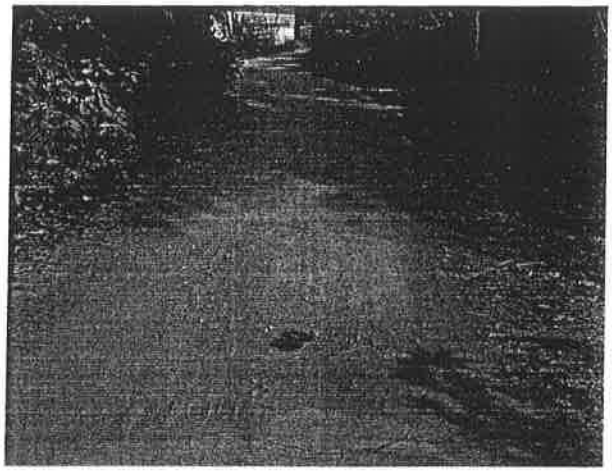

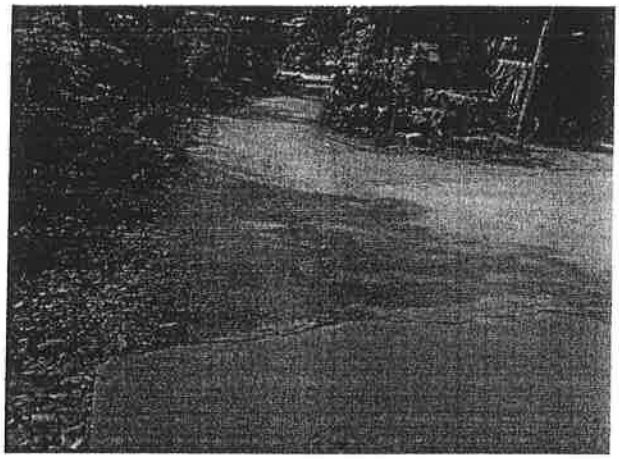

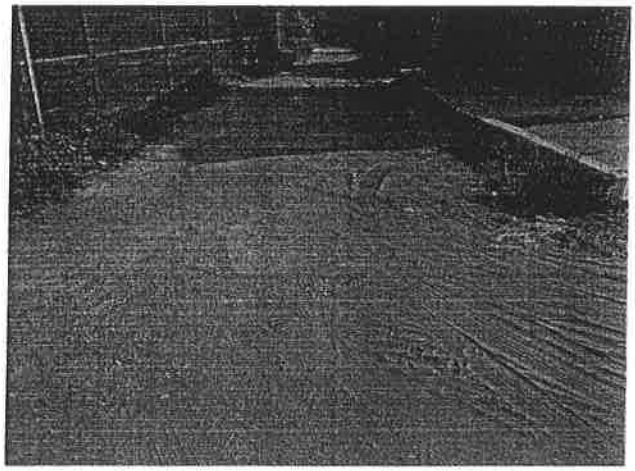

ปร.5

สรุปผลการประมาณราคา

ชื่อโครงการ ปรับปรุงไหล่ถนน คสล. ภายในพื้นที่ หมู่ที่ 19 บ้านกุดฉนวนอุดม คันดินเรียบหนองอ้อน้อย สายไปวัดป่ากุดฉนวนอุดมพร

ปริมาณงาน จ้างเหมาปรับปรุงซ่อมแซมไหล่ถนน คสล. (คันดินเรียบหนองอ้อน้อย) บ้านกุดฉนวนอุดม สายไปวัดป่ากุดฉนวนอุดมพร ขนาดกว้างเฉลี่ย 2.50 เมตร ยาว 250 เมตร สูงเฉลี่ย 1.5 เมตร โดยการถมดินปริมาตรดินถมไม่น้อยกว่า 1,500 ลบ.ม. และลงลูกรังปริมาตรไม่น้อยกว่า 50 ลบ.ม. พร้อมปรับแต่งบริเวณพื้นที่ดำเนินการและติดตั้งป้ายโครงการให้เรียบร้อย

แบบ -

สถานที่ก่อสร้าง บ้านกุดฉนวนอุดม หมู่ 19 เทศบาลตำบลทุ่งทอง อำเภอบ้านเขว้า จังหวัดชัยภูมิ

ประมาณการตามแบบ ปร.4 จำนวน 1 แผ่น

ประมาณราคา เมื่อวันที่ 10 กุมภาพันธ์ 2566

ลำดับที่	รายการ	ค่าวัสดุและค่าแรงงาน รวมเป็นเงิน (บาท)	Factor f	ค่าก่อสร้างทั้งหมด รวมเป็นเงิน (บาท)	หมายเหตุ
1. 2. 3. 4. 5. 6.	ประเภทงานอาคาร ประเภทงานถนน ประเภทงานชลประทาน ประเภทงานสะพานและท่อเชื่อม ประเภทงานปรับปรุงระบบประปา ประเภทงานจ้างเหมา	110,300.00	1.3624	150,272.72	Factor F เงินจ่าย ล่วงหน้า 0% ดอกเบี้ยเงินกู้ 6% เงินประกันผลงาน หัก 0% ภาษี 7%
รวมค่าก่อสร้าง				150,272.72	
คิดเป็นเงินค่าดำเนินการเพียง				150,000.00	
ตัวอักษร				(-หนึ่งแสนห้าหมื่นบาทถ้วน-)	

(ลงชื่อ) .....ผู้ประมาณราคา
(นายบัณฑิต เสมา)
ตำแหน่ง นายช่างโยธา

(ลงชื่อ) .....ตรวจสอบ
(นายสุนัน เทียบเพชร)
ตำแหน่ง ผู้อำนวยการกองช่าง

(ลงชื่อ) .....เห็นชอบ
(นายสุนัน เทียบเพชร)
ตำแหน่ง ผู้อำนวยการกองช่าง รักษาราชการแทน
ปลัดเทศบาลตำบลทุ่งทอง

(ลงชื่อ) .....อนุมัติ
(นายสมถวิล หมั่นอุตส่าห์)
ตำแหน่ง นายกเทศมนตรีตำบลทุ่งทอง

รายละเอียดประมาณราคา (ปร.4)

ชื่อโครงการ ปรับปรุงไหล่ถนน คสล. ภายในพื้นที่ หมู่ที่ 19 บ้านกุดฉนวนอุดม คันดินเรียบหนองอ้อน้อย สายไปวัดป่ากุดฉนวนอุดมพร

ปริมาณงาน จ้างเหมาปรับปรุงซ่อมแซมไหล่ถนน คสล. (คันดินเรียบหนองอ้อน้อย) บ้านกุดฉนวนอุดม สายไปวัดป่ากุดฉนวนอุดมพร ขนาดกว้างเฉลี่ย 2.50 เมตร ยาว 250 เมตร สูงเฉลี่ย 1.5 เมตร โดยการถมดินปริมาตรดินถมไม่น้อยกว่า 1,500 ลบ.ม. และลงลูกรังปริมาตรไม่น้อยกว่า 50 ลบ.ม. พร้อมปรับแต่งบริเวณพื้นที่ดำเนินการและติดตั้งป้ายโครงการให้เรียบร้อย

สถานที่ดำเนินการ บ้านกุดฉนวนอุดม หมู่ 19 เทศบาลตำบลทุ่งทอง อำเภอบ้านเขว้า จังหวัดชัยภูมิ

ประมาณราคา เมื่อวันที่ 10 กุมภาพันธ์ 2566

ลำดับที่	รายการ	ปริมาณ		ค่าวัสดุ		ค่าแรงงาน		รวมทั้งสิ้น	หมายเหตุ
		จำนวน	หน่วย	หน่วยละ	รวม	หน่วยละ	รวม		
1	ปริมาตรงาน ดินถมพร้อม	1,500	ลบ.ม.	67	100,500	.-	.-	100,500	(ราคาน้ำมัน
	ปรับแต่งบริเวณพื้นที่								34.00-34.99
	ดำเนินการ								บ/ล)
2	ปริมาตรงานลูกรังพร้อม	50	ลบ.ม.	196	9,800	.-	.-	9,800	
	ปรับเกลี่ย								
รวมค่าดำเนินการ								110,300.00	
Factor F 1.3624								39,972.72	
รวมค่าก่อสร้าง								150,272.72	
คิดเป็นเงินค่าก่อสร้างเพียง								150,000.00	

สรุปผลการประมาณราคา

ปร.5

ชื่อโครงการ วางท่อระบายน้ำ คสล.บ้านกุดฉนวนอุดม หมู่ 19 บ้านกุดฉนวนอุดม ช่วงฝายน้อยข้างวัดป่ากุดฉนวนอุดม

ปริมาณงาน วางท่อระบายน้ำ คสล.ลำห้วยคลองไผ่งาม ช่วงฝายน้อย (ข้างวัดป่าบ้านกุดฉนวนอุดม) 1 จุด 1 แถว ขนาด 1.00 x 0.40 เมตร จำนวน 10 ท่อน พร้อมยาแนวรอยต่อท่อถมดินและปรับแต่งพื้นที่ดำเนินการให้เรียบร้อย

แบบ ตามแบบเทศบาลตำบลทุ่งทองกำหนด

สถานที่ดำเนินการ บ้านกุดฉนวนอุดม หมู่ที่ 19 เทศบาลตำบลทุ่งทอง อำเภอบ้านเขว้า จังหวัดชัยภูมิ

ประมาณการตามแบบ ปร.4 จำนวน 1 แผ่น

ประมาณราคา เมื่อวันที่ 10 กุมภาพันธ์ 2566

ลำดับที่	รายการ	ค่าวัสดุและค่าแรงงาน รวมเป็นเงิน (บาท)	Factor f	ค่าก่อสร้างทั้งหมดรวมเป็นเงิน (บาท)	หมายเหตุ
1. 2. 3. 4. 5.	ประเภทงานอาคาร ประเภทงานถนน ประเภทงานชลประทาน ประเภทงานสะพานและท่อเชื่อม ประเภทงานปรับสภาพดิน	8,540.00	1.3375	11,422.25	Factor F เงินจ่ายล่วงหน้า 0 % ดอกเบี้ยเงินกู้ 6 % เงินประกันผลงานหัก 0 % ภาษี 7 %
รวมค่าก่อสร้าง				11,422.25	
คิดเป็นเงินค่าก่อสร้างประมาณ				**11,000.00**	
ตัวอักษร				**(-หนึ่งหมื่นหนึ่งพันบาทถ้วน-)**	

ลงชื่อ.....ผู้ประมาณราคา
(นายบัณฑิต เสมา)
ตำแหน่ง นายช่างโยธา

ลงชื่อ.....ตรวจสอบ
(นายสุนัน เทียบเพชร)
ตำแหน่ง ผู้อำนวยการกองช่าง

ลงชื่อ.....เห็นชอบ
(นายสุนัน เทียบเพชร)
ตำแหน่ง ผู้อำนวยการกองช่าง รักษาราชการแทน
ปลัดเทศบาลตำบลทุ่งทอง

ลงชื่อ.....อนุมัติ
(นายสมถวิล หมั่นอุตส่าห์)
ตำแหน่ง นายกเทศมนตรีตำบลทุ่งทอง

รายละเอียดประมาณราคา

ปร.4

ชื่อโครงการ วางท่อระบายน้ำ คสล.บ้านกุดฉนวนอุดม หมู่ 19 บ้านกุดฉนวนอุดม ช่วงฝายน้อยข้างวัดป่ากุดฉนวนอุดม

ปริมาณงาน วางท่อระบายน้ำ คสล.ลำห้วยคลองไผ่งาม ช่วงฝายน้อย (ข้างวัดป่าบ้านกุดฉนวนอุดม) 1 จุด 1 แถว ขนาด 1.00 x 0.40 เมตร จำนวน 10 ท่อน พร้อมยาแนวรอยต่อท่อถมดินและปรับแต่งพื้นที่ ดำเนินการให้เรียบร้อย

สถานที่ดำเนินการ บ้านกุดฉนวนอุดม หมู่ที่ 19 เทศบาลตำบลทุ่งทอง อำเภอบ้านเขว้า จังหวัดชัยภูมิ

แบบ ตามแบบเทศบาลตำบลทุ่งทองกำหนด

ประมาณราคา เมื่อวันที่ 10 กุมภาพันธ์ 2566

ลำดับที่	รายการ	ปริมาณ		ค่าวัสดุ		ค่าแรงงาน		รวมทั้งสิ้น	หมายเหตุ
		จำนวน	หน่วย	หน่วยละ	รวม	หน่วยละ	รวม		
1.	งานวางท่อ คสล.	10	ท่อน	400	4,000	154	1,540	5,540	
	- ท่อ คสล.1.00x0.40 ม.ชั้น 3								(ค่าแรงงาน
	พร้อมยาแนวคอนกรีตท่อ								ค่าส่ง+เรียง)
2.	งานดินถม	-	ลบ.ม.	67	-	-	-	-	
3.	งานลงลูกรัง	-	ลบ.ม.	196	-	-	-	-	
4.	ค่าจ้างเครื่องจักรเข้าขุด	1	เหมา	-	-	3,000	3,000	3,000	
	ปรับพื้นที่และขุด-ถมดินวาง								
	ท่อพร้อมปรับแต่งบริเวณ								
	ดำเนินการ								
รวมค่าวัสดุ									4,000.00
ค่าแรงงาน									4,540.00
รวมค่าวัสดุ + ค่าแรงงาน									8,540.00
Factor F 1.3375									2,882.25
รวมเป็นเงินทั้งสิ้น									11,422.25
คิดเป็นเงินงบประมาณเพียง									**11,000.00**

ปร.5

สรุปผลการประมาณราคา

ชื่อโครงการ ซ่อมแซมถนนลูกรังพื้นที่ ม.6 บ้านต้อน สายเรียบลำห้วยชีลอง

ปริมาณงาน จ้างเหมาปรับปรุงซ่อมแซมถนนลูกรังพื้นที่การเกษตร สายเรียบลำห้วยชีลองกว้าง 4 เมตร ยาว 50 เมตร ลึกเฉลี่ย 0.50 เมตร โดยการถมดินและลงลูกรังผิวถนนหนาเฉลี่ย 0.10 เมตร ปริมาตรดินถมไม่น้อยกว่า 95 ลบ.ม. และปริมาตรลูกรังไม่น้อยกว่า 25 ลบ.ม. พร้อมปรับเกลี่ยผิวถนนให้เรียบร้อย

แบบ เทศบาลตำบลทุ่งทองกำหนด

สถานที่ก่อสร้าง บ้านต้อน หมู่ที่ 6 เทศบาลตำบลทุ่งทอง อำเภอบ้านเขว้า จังหวัดชัยภูมิ

ประมาณการตามแบบ ปร.4 จำนวน 1 ชุด

ประมาณราคา เมื่อวันที่ 10 กุมภาพันธ์ พ.ศ. 2566

ลำดับที่	รายการ	ค่าวัสดุและค่าแรงงาน รวมเป็นเงิน (บาท)	Factor f	ค่าก่อสร้างทั้งหมดรวมเป็นเงิน (บาท)	หมายเหตุ
1. 2. 3. 4. 5.	ประเภทงานอาคาร ประเภทงานถนน ประเภทงานชลประทาน ประเภทงานสะพานและท่อเชื่อม ประเภทจ้างเหมา	11,265.00	1.3624	15,347.43	Factor F เงินจ่ายล่วงหน้า 0 % ดอกเบี้ยเงินกู้ 6 % เงินประกันผลงานหัก 0 % ภาษี 7 %
รวมค่าก่อสร้าง				15,347.43	
คิดเป็นเงินค่าก่อสร้างประมาณ				**15,000.00**	
ตัวอักษร			**(-หนึ่งหมื่นห้าพันบาทถ้วน-)**		

ลงชื่อ.....ผู้ประมาณราคา
(นายบัณฑิต เสมา)
ตำแหน่ง นายช่างโยธา

ลงชื่อ.....ตรวจสอบ
(นายสุนัน เทียบเพชร)
ตำแหน่ง ผู้อำนวยการกองช่าง

ลงชื่อ.....เห็นชอบ
(นายสุนัน เทียบเพชร)
ตำแหน่ง ผู้อำนวยการกองช่าง รักษาราชการแทน
ปลัดเทศบาลตำบลทุ่งทอง

ลงชื่อ.....อนุมัติ
(นายสมถวิล หมั่นอุตส่าห์)
ตำแหน่ง นายกเทศมนตรีตำบลทุ่งทอง

ปร.4

รายละเอียดประมาณราคา

ชื่อโครงการ ซ่อมแซมถนนลูกรังพื้นที่ ม.6 บ้านต้อน สายเรียบลำห้วยชีลอง

ปริมาณงาน จ้างเหมาปรับปรุงซ่อมแซมถนนลูกรังพื้นที่การเกษตร สายเรียบลำห้วยชีลองกว้าง 4 เมตร ยาว 50 เมตร ลึกเฉลี่ย 0.50 เมตร โดยการถมดินและลงลูกรังผิวถนนหนาเฉลี่ย 0.10 เมตร ปริมาตรดินถมไม่น้อยกว่า 95 ลบ.ม. และปริมาตรลูกรังไม่น้อยกว่า 25 ลบ.ม. พร้อมปรับเกลี่ยผิวถนนให้เรียบร้อย

สถานที่ดำเนินการ บ้านต้อน หมู่ที่ 6 เทศบาลตำบลทุ่งทอง อำเภอบ้านเขว้า จังหวัดชัยภูมิ

ประมาณราคา เมื่อวันที่ 10 กุมภาพันธ์ พ.ศ. 2566

ลำดับที่	รายการ	ปริมาณ		ค่าวัสดุ		ค่าแรงงาน		รวมทั้งสิ้น	หมายเหตุ
		จำนวน	หน่วย	หน่วยละ	รวม	หน่วยละ	รวม		
1.	งานถมดินอัดแน่นพร้อม	95	ลบ.ม.	67	6,365	-	-	6,365	
	เกลี่ยปรับแต่งบริเวณพื้นที่								
	ดำเนินการ								
2.	งานลูกรัง	25	ลบ.ม.	196	4,900	-	-	4,900	
รวมค่าวัสดุ+ค่าแรง								11,265.00	
Factor F 1.3624								4,082.43	
รวมเป็นเงินทั้งสิ้น								15,347.43	
คิดเป็นเงินงบประมาณเพียง								**15,000.00**	

สรุปผลการประมาณราคา

ปร.5

ชื่อโครงการ วางท่อระบายน้ำสี่เหลี่ยม คสล.บ้านเขว้า (นอกเขต) หมู่ที่ 1 ลำห้วยยางบ่า

ปริมาณงาน วางท่อระบายน้ำสี่เหลี่ยม คสล.บ้านเขว้า (นอกเขต) ลำห้วยยางบ่าจำนวน 1 แถว ขนาดกว้าง 2.10 x 2.10 เมตร ยาว 1 เมตร จำนวน 6 ท่อน พร้อมเทคอนกรีตถมดิน และปรับแต่งพื้นที่ ดำเนินการติดตั้งป้ายโครงการให้เรียบร้อย

แบบ ตามแบบเทศบาลตำบลทุ่งทองกำหนด

สถานที่ดำเนินการ บ้านเขว้า (นอกเขต) หมู่ที่ 1 เทศบาลตำบลทุ่งทอง อำเภอบ้านเขว้า จังหวัดชัยภูมิ

ประมาณการตามแบบ ปร.4 จำนวน 1 แผ่น

ประมาณราคา เมื่อวันที่ 10 กุมภาพันธ์ 2566

ลำดับที่	รายการ	ค่าวัสดุและค่าแรงงาน รวมเป็นเงิน (บาท)	Factor f	ค่าก่อสร้างทั้งหมดรวมเป็นเงิน (บาท)	หมายเหตุ
1. 2. 3. 4. 5.	ประเภทงานอาคาร ประเภทงานถนน ประเภทงานชลประทาน ประเภทงานสะพานและท่อเหลี่ยม ประเภทงานปรับสภาพดิน	130,746.18	1.2782	167,119.76	Factor F เงินจ่ายล่วงหน้า 0 % ดอกเบี้ยเงินกู้ 6 % เงินประกันผลงานหัก 0 % ภาษี 7 %
รวมค่าก่อสร้าง				167,119.76	
คิดเป็นเงินค่าก่อสร้างประมาณ				**167,000.00**	
ตัวอักษร				**(-หนึ่งแสนหกหมื่นเจ็ดพันบาทถ้วน-)**	

ลงชื่อ.....ผู้ประมาณราคา
(นายบัณฑิต เสมา)
ตำแหน่ง นายช่างโยธา

ลงชื่อ.....ตรวจสอบ
(นายสุนัน เทียบเพชร)
ตำแหน่ง ผู้อำนวยการกองช่าง

ลงชื่อ.....เห็นชอบ
(นายสุนัน เทียบเพชร)
ตำแหน่ง ผู้อำนวยการกองช่าง รักษาราชการแทน
ปลัดเทศบาลตำบลทุ่งทอง

ลงชื่อ.....อนุมัติ
(นายสมถวิล หมั่นอุตส่าห์)
ตำแหน่ง นายกเทศมนตรีตำบลทุ่งทอง

รายละเอียดประมาณราคา

ปร.4

ชื่อโครงการ วางท่อระบายน้ำสี่เหลี่ยม คสล.บ้านเขว้า (นอกเขต) หมู่ที่ 1 ลำห้วยยางบ่า

ปริมาณงาน วางท่อระบายน้ำสี่เหลี่ยม คสล.บ้านเขว้า (นอกเขต) ลำห้วยยางบ่าจำนวน 1 แถว ขนาดกว้าง 2.10 x 2.10 เมตร ยาว 1 เมตร จำนวน 6 ท่อน พร้อมเทคอนกรีตถมดิน และปรับแต่งพื้นที่ ดำเนินการติดตั้งป้ายโครงการให้เรียบร้อย

สถานที่ดำเนินการ บ้านเขว้า (นอกเขต) หมู่ที่ 1 เทศบาลตำบลทุ่งทอง อำเภอบ้านเขว้า จังหวัดชัยภูมิ

แบบ ตามแบบเทศบาลตำบลทุ่งทองกำหนด

ประมาณราคา เมื่อวันที่ 10 กุมภาพันธ์ 2566

ลำดับที่	รายการ	ปริมาณ		ค่าวัสดุ		ค่าแรงงาน		รวมทั้งสิ้น	หมายเหตุ
		จำนวน	หน่วย	หน่วยละ	รวม	หน่วยละ	รวม		
1	งานวางท่อ คสล.								
	- ท่อ คสล.2.10x2.1,0 ม.	6	ท่อน	11,212	67,272	3,363.6	20,181.6	87,453.6	(ค่าแรงงาน
	มอก.1166-2559 (ใต้ผิวจราจร)								วางท่อรวม
2	งานคอนกรีตโครงสร้าง	5	ลบ.ม.	1,968.22	9,841.1	306	1,530	11,371.1	ค่าส่งคิด
	(รูปลูกบาศก์240 กก./ตร.ซม.)								30%ค่าท่อ)
3	งานเหล็กเสริมคอนกรีต								
	-RB 6 มม.	39.22	กก.	27.18	1,065.99	4.1	160.80	1,226.79	
	-RB 9 มม.	153.77	กก.	25.75	3,959.57	4.1	630.45	4,590.02	
	-DB 12 มม.	87.88	กก.	25.75	2,262.91	3.3	290.00	2,552.91	
	-ลวดผูกเหล็ก	5	กก.	33.88	338.8	-	-	338.8	
4	งานทรายหยาบรองพื้น	3	ลบ.ม.	546.52	1,639.56	91	273	1,912.56	
5	งานดินถม	80	ลบ.ม.	67	5,360	-	-	5,360	
6	งานลงลูกรัง	-	ลบ.ม.	196	-	-	-	-	
7	งานไม้แบบ	10	ตร.ม.	261	2,610	133	1,330	3,940	
8	ค่าจ้างเหมาเครื่องจักรเข้า	1	เหมา	-	-	12,000	12,000	12,000	
	ขุดปรับพื้นที่รื้อป่าปรับแต่ง								
	พื้นที่บริเวณดำเนินการช่วง								
	ก่อนและหลังดำเนินการ								
รวมค่าวัสดุ								94,350.33	
ค่าแรงงาน								36,395.85	
รวมค่าวัสดุ+ค่าแรงงาน								130,746.18	
Factor F 1.2782								36,373.58	
รวมเป็นเงินทั้งสิ้น								167,119.76	
รวมเป็นเงินงบประมาณเพียง								**167,000.00**	

สรุปผลการประมาณราคา

ปร.5

ชื่อโครงการ วางท่อระบายน้ำ คสล.บ้านกุดฉนวนอุดม หมู่ 19 บ้านกุดฉนวนอุดม ช่วงลำเหมืองเชื่อมระหว่างลำห้วยตะลอมไผ่กับหนองหญ้าปล้อง

ปริมาณงาน วางท่อระบายน้ำ คสล.บ้านกุดฉนวนอุดม ช่วงลำเหมืองเชื่อมระหว่างลำห้วยตะลอมไผ่กับหนองหญ้าปล้อง จำนวน 1 แถว ขนาด 1.00 x 0.80 เมตร จำนวน 175 ท่อน พร้อมบ่อพักและฝาปิดบ่อ คสล.ถมดินและปรับแต่งพื้นที่ดำเนินการติดตั้งป้ายโครงการให้เรียบร้อย

แบบ ตามแบบเทศบาลตำบลทุ่งทองกำหนด

สถานที่ดำเนินการ บ้านกุดฉนวนอุดม หมู่ที่ 19 เทศบาลตำบลทุ่งทอง อำเภอบ้านเขว้า จังหวัดชัยภูมิ

ประมาณการตามแบบ ปร.4 จำนวน 1 แผ่น

ประมาณราคา เมื่อวันที่ 10 กุมภาพันธ์ 2566

ลำดับที่	รายการ	ค่าวัสดุและค่าแรงงานรวมเป็นเงิน (บาท)	Factor f	ค่าก่อสร้างทั้งหมดรวมเป็นเงิน (บาท)	หมายเหตุ
1. 2. 3. 4. 5.	ประเภทงานอาคาร ประเภทงานถนน ประเภทงานชลประทาน ประเภทงานสะพานและท่อเชื่อม ประเภทงานปรับสภาพดิน	355,171.85	1.3375	475,042.34	Factor F เงินจ่ายล่วงหน้า 0 % ดอกเบี้ยเงินกู้ 6 % เงินประกันผลงานหัก 0 % ภาษี 7 %
รวมค่าก่อสร้าง				475,042.34	
คิดเป็นเงินค่าก่อสร้างประมาณ				**475,000.00**	
ตัวอักษร			**(-สี่แสนเจ็ดหมื่นห้าพันบาทถ้วน-)**		

ลงชื่อ.....ผู้ประมาณราคา
(นายบัณฑิต เสมา)
ตำแหน่ง นายช่างโยธา

ลงชื่อ.....ตรวจสอบ
(นายสุนัน เทียบเพชร)
ตำแหน่ง ผู้อำนวยการกองช่าง

ลงชื่อ.....เห็นชอบ
(นายสุนัน เทียบเพชร)
ตำแหน่ง ผู้อำนวยการกองช่าง รักษาราชการแทน
ปลัดเทศบาลตำบลทุ่งทอง

ลงชื่อ.....อนุมัติ
(นายสมถวิล หมั่นอุตส่าห์)
ตำแหน่ง นายกเทศมนตรีตำบลทุ่งทอง

รายละเอียดประมาณราคา

ปร.4

ชื่อโครงการ วางท่อระบายน้ำ คสล.บ้านกุดฉนวนอุดม หมู่ 19 บ้านกุดฉนวนอุดม ช่วงลำเหมืองเชื่อมระหว่างลำห้วยตะลอมไผ่กับหนองหญ้าปล้อง

ปริมาณงาน วางท่อระบายน้ำ คสล.บ้านกุดฉนวนอุดม ช่วงลำเหมืองเชื่อมระหว่างลำห้วยตะลอมไผ่กับหนองหญ้าปล้อง จำนวน 1 แถว ขนาด 1.00 x 0.80 เมตร จำนวน 175 ท่อน พร้อมบ่อพักและฝาปิดบ่อ คสล.ถมดินและปรับแต่งพื้นที่ดำเนินการติดตั้งป้ายโครงการให้เรียบร้อย

สถานที่ดำเนินการ บ้านกุดฉนวนอุดม หมู่ที่ 19 เทศบาลตำบลทุ่งทอง อำเภอบ้านเขว้า จังหวัดชัยภูมิ

แบบ ตามแบบเทศบาลตำบลทุ่งทองกำหนด

ประมาณราคา เมื่อวันที่ 10 กุมภาพันธ์ 2566

ลำดับที่	รายการ	ปริมาณ		ค่าวัสดุ		ค่าแรงงาน		รวมทั้งสิ้น	หมายเหตุ
		จำนวน	หน่วย	หน่วยละ	รวม	หน่วยละ	รวม		
1	งานวางท่อ คสล.								
	- ท่อ คสล.1.00x0.80 ม.ชั้น 3	175	ท่อน	1,196	209,300	287.55	50,321.25	259,621.25	(ค่าแรง
2	- บ่อสำเร็จพร้อมฝาปิด คสล.	12	ชุด	3,500	42,000	287.55	3,450.6	45,450.60	งานรวม
3	งานถมดิน	300	ลบ.ม.	67	20,100	-	-	20,100	ค่าส่ง)
4	ค่าจ้างเหมาเครื่องจักรเข้าขุด	1	เหมา	-	-	30,000	30,000	30,000	
	รื้อตีป่าปรับแต่งพื้นที่ บริเวณ								
	พื้นที่ดำเนินการและขุด-ถมดิน								
	บริเวณวางท่อพร้อมปรับแต่ง								
	บริเวณดำเนินการ								
รวมค่าวัสดุ								271,400.00	
ค่าแรงงาน								83,771.85	
รวมค่าวัสดุ+ค่าแรงงาน								355,171.85	
Factor F 1.3375								119,870.49	
รวมเป็นเงินทั้งสิ้น								475,042.34	
รวมเป็นเงินงบประมาณเพียง								**475,000.00**	

สรุปผลการประมาณราคา

ชื่อโครงการ ปรับปรุงถนน คสล. ภายในเขตพื้นที่ หมู่ 4 บ้านคลองไผ่งาม ช่วงซอยกองทุนหมู่บ้าน

ปริมาณงาน ปรับปรุงถนน คสล.ภายในเขตพื้นที่ บ้านคลองไผ่งาม ช่วงซอยกองทุนหมู่บ้าน จำนวน 2 ช่วง ช่วงที่ 1 กว้าง 3 เมตร ยาว 41 เมตร ช่วงที่ 2 กว้าง 3 เมตร ยาว 74 เมตร หนา 0.15 เมตรพื้นที่คอนกรีตรวมไม่น้อยกว่า 345 ตร.ม ลงลูกรังไหล่ทางปรับแต่งพื้นที่ดำเนินการและติดตั้งป้ายโครงการให้เรียบร้อย

แบบ ตามแบบเทศบาลตำบลทุ่งทองกำหนด

สถานที่ดำเนินการ บ้านคลองไผ่งาม หมู่ที่ 4 เทศบาลตำบลทุ่งทอง อำเภอบ้านเขว้า จังหวัดชัยภูมิ

ประมาณการตามแบบ ปร.4 จำนวน 1 แผ่น

ประมาณราคา เมื่อวันที่ 10 กุมภาพันธ์ 2566

ลำดับที่	รายการ	ค่าวัสดุและค่าแรงงาน รวมเป็นเงิน (บาท)	Factor F	ค่าก่อสร้างทั้งหมดรวมเป็นเงิน (บาท)	หมายเหตุ
1	ประเภทงานอาคาร				Factor F
2	ประเภทงานทาง	141,251.40	1.3624	192,440.91	เงินจ่ายล่วงหน้า 0 %
3	ประเภทงานชลประทาน				ดอกเบี้ยเงินกู้ 6 %
4	ประเภทงานสะพานและท่อเชื่อม				เงินประกันผลงานหัก 0%
5	ประเภทอื่นๆ				ภาษี 7 %
รวมค่าก่อสร้าง				**192,440.91**	
คิดเป็นเงินค่าก่อสร้างประมาณ				**192,000.00**	
ตัวอักษร				**(-หนึ่งแสนเก้าหมื่นสองพันบาทถ้วน-)**	

เฉลี่ยตรม.ละ 556.52 บาท

(ลงชื่อ) ผู้ประมาณการ
(นายบัณฑิต เสมา)
ตำแหน่ง นายช่างโยธา

(ลงชื่อ) ผู้ตรวจสอบ
(นายสุนัน เทียบเพชร)
ตำแหน่ง ผู้อำนวยการกองช่าง

(ลงชื่อ) เห็นชอบ
(นายสุนัน เทียบเพชร)
ตำแหน่ง ผู้อำนวยการกองช่าง รักษาราชการแทน
ปลัดเทศบาลตำบลทุ่งทอง

(ลงชื่อ) อนุมัติ
(นายสมถวิล หมั่นอุตส่าห์)
ตำแหน่ง นายกเทศมนตรีตำบลทุ่งทอง

รายละเอียดประมาณราคา

ชื่อโครงการ ปรับปรุงถนน คสล. ภายในเขตพื้นที่ หมู่ 4 บ้านคลองไผ่งาม ช่วงซอยกองทุนหมู่บ้าน

ปริมาณงาน ปรับปรุงถนน คสล.ภายในเขตพื้นที่ บ้านคลองไผ่งาม ช่วงซอยกองทุนหมู่บ้าน จำนวน 2 ช่วง
ช่วงที่ 1 กว้าง 3 เมตร ยาว 41 เมตร ช่วงที่ 2 กว้าง 3 เมตร ยาว 74 เมตร หนา 0.15 เมตรพื้นที่คอนกรีต
รวมไม่น้อยกว่า 345 ตร.ม ลงลูกรังไหล่ทางปรับแต่งพื้นที่ดำเนินการและติดตั้งป้ายโครงการให้เรียบร้อย

สถานที่ดำเนินการ บ้านคลองไผ่งาม หมู่ที่ 4 เทศบาลตำบลทุ่งทอง อำเภอบ้านเขว้า จังหวัดชัยภูมิ

แบบ ตามแบบเทศบาลตำบลทุ่งทองกำหนด

ประมาณราคา เมื่อวันที่ 10 กุมภาพันธ์ 2566

ลำดับที่	รายการ	ปริมาณ		ค่าวัสดุ		ค่าแรงงาน		รวมทั้งสิ้น	หมายเหตุ
		จำนวน	หน่วย	หน่วยละ	รวม	หน่วยละ	รวม		
1	งานปรับเกลี่ยแต่งผิวถนนเดิม	345.00	ตร.ม.	-	-	1.78	614.10	614.10	-พื้นทาง
2	งานดินลูกรังไหล่ทาง (ข้างละ 0.30 ม.)	5.00	ลบ.ม.	196.00	980.00	-	-	980.00	เดิมลูกรัง
3	งานทรายปรับระดับ (หนาเฉลี่ย 0.05 เมตร)	17.00	ลบ.ม.	546.52	9,290.84	-	-	9,290.84	
4	งานผิวทาง คสล. (หนา 0.15เมตร) 1:2:4	51.75	ลบ.ม.	-	-	306.00	15,835.50	15,835.50	
	-ปูนซีเมนต์ปรอตแลนต์	346.00	ถุง	130.84	45,270.64	-	-	45,270.64	
	-ทรายหยาบ	31.00	ลบ.ม.	546.52	16,942.12	-	-	16,942.12	
	-หินเบอร์ 1	56.00	ลบ.ม.	623.25	34,902.00	-	-	34,902.00	
5	งานเหล็กเสริม	0.04	ตัน	-	-	3,300.00	132.00	132.00	
	- ตะแกรง WRIE MESH 4 มม. 0.20x0.20 ม.#	345.00	ตร.ม.	33.50	11,557.50	5.00	1,725.00	13,282.50	
	- เหล็ก RB Ø 15 มม.	40.00	กก.	27.28	1,091.20	-	-	1,091.20	
	- เหล็ก DB Ø 16 มม.	-	กก.	24.70	-	-	-	-	
	- เหล็ก RB Ø 19 มม.	-	กก.	26.32	-	-	-	-	
6	ลวดผูกเหล็ก	-	กก.	-	-	-	-	-	
7	ยางแอสฟัลท์	5.00	ลิตร	30.50	152.50	-	-	152.50	
8	แผ่นโฟม	-	แผ่น	40.00	-	-	-	-	
9	งานไม้แบบ	7.00	ตร.ม.	261.00	1,827.00	133.00	931.00	2,758.00	
รวมค่าวัสดุ								**122,013.80**	
ค่าแรงงาน								**19,237.60**	
รวมค่าวัสดุ + ค่าแรงงาน								**141,251.40**	
Factor F 1.3624								**51,189.51**	
รวมเป็นเงินทั้งสิ้น								**192,440.91**	
รวมเป็นเงินงบประมาณเพียง								**192,000.00**	

สรุปผลการประมาณราคา

ชื่อโครงการ ปรับปรุงถนน คสล. ภายในเขตพื้นที่ หมู่ 6 บ้านต้อน ช่วงกลางหมู่บ้านไปสี่แยก

ปริมาณงาน ปรับปรุงถนน คสล.ภายในเขตพื้นที่ บ้านต้อน ช่วงกลางหมู่บ้านไป สี่แยก กว้าง 5 เมตร ยาว 80 เมตร หนา 0.15 เมตร พื้นที่คอนกรีตรวมไม่น้อยกว่า 400 ตร.ม ลงลูกรังไหล่ทางปรับแต่งพื้นที่ดำเนินการและติดตั้งป้ายโครงการให้เรียบร้อย

แบบ ตามแบบเทศบาลตำบลทุ่งทองกำหนด

สถานที่ดำเนินการ บ้านต้อน หมู่ที่ 6 เทศบาลตำบลทุ่งทอง อำเภอบ้านเขว้า จังหวัดชัยภูมิ

ประมาณการตามแบบ ปร.4 จำนวน 1 แผ่น

ประมาณราคา เมื่อวันที่ 10 กุมภาพันธ์ 2566

ลำดับที่	รายการ	ค่าวัสดุและค่าแรงงาน รวมเป็นเงิน (บาท)	Factor F	ค่าก่อสร้างทั้งหมดรวมเป็นเงิน (บาท)	หมายเหตุ
1	ประเภทงานอาคาร				Factor F
2	ประเภทงานทาง	163,060.01	1.3624	222,152.96	เงินจ่ายล่วงหน้า 0 %
3	ประเภทงานชลประทาน				ดอกเบี้ยเงินกู้ 6 %
4	ประเภทงานสะพานและท่อเชื่อ				เงินประกันผลงานหัก 0%
5	ประเภทอื่นๆ				ภาษี 7 %
รวมค่าก่อสร้าง				**222,152.96**	
คิดเป็นเงินค่าก่อสร้างประมาณ				**222,000.00**	
ตัวอักษร				**(-สองแสนสองหมื่นสองพันบาทถ้วน-)**	

เฉลี่ยตรม.ละ 555.00 บาท

(ลงชื่อ) ผู้ประมาณการ
นายบัณฑิต เสมา
ตำแหน่ง นายช่างโยธา ทต.ทุ่งทอง

(ลงชื่อ) ผู้ตรวจสอบ
นายสุนัน เทียบเพ็ชร
ตำแหน่ง ผู้อำนวยการกองช่าง ทต.ทุ่งทอง

(ลงชื่อ) เห็นชอบ
(นายสุนัน เทียบเพชร)
ตำแหน่ง ผู้อำนวยการกองช่าง รักษาราชการแทน
ปลัดเทศบาลตำบลทุ่งทอง

(ลงชื่อ) อนุมัติ
(นายสมถวิล หมั่นอุตส่าห์)
ตำแหน่ง นายกเทศมนตรีตำบลทุ่งทอง

รายละเอียดประมาณราคา

ชื่อโครงการ ปรับปรุงถนน คสล. ภายในเขตพื้นที่ หมู่ 6 บ้านต้อน ช่วงกลางหมู่บ้านไปสี่แยก

ปริมาณงาน ปรับปรุงถนน คสล.ภายในเขตพื้นที่ บ้านต้อน ช่วงกลางหมู่บ้านไป สี่แยก กว้าง 5 เมตร ยาว 80 เมตร หนา 0.15 เมตร พื้นที่คอนกรีตรวมไม่น้อยกว่า 400 ตร.ม ลงลูกรังไหล่ทางปรับแต่งพื้นที่ดำเนินการและติดตั้งป้ายโครงการให้เรียบร้อย

สถานที่ดำเนินการ บ้านต้อน หมู่ที่ 6 เทศบาลตำบลทุ่งทอง อำเภอบ้านเขว้า จังหวัดชัยภูมิ

แบบ ตามแบบเทศบาลตำบลทุ่งทองกำหนด

ประมาณราคา เมื่อวันที่ 10 กุมภาพันธ์ 2566

ลำดับที่	รายการ	ปริมาณ		ค่าวัสดุ		ค่าแรงงาน		รวมทั้งสิ้น	หมายเหตุ
		จำนวน	หน่วย	หน่วยละ	รวม	หน่วยละ	รวม		
1	งานปรับเกลี่ยแต่งผิวถนนเดิม	400.00	ตร.ม.	-	-	1.78	712.00	712.00	-พื้นทาง
2	งานดินลูกรังไหล่ทาง (ข้างละ 0.50 ม.)	3.00	ลบ.ม.	196.00	588.00	-	-	588.00	เดิมคสล.
3	งานทรายปรับระดับ (หนาเฉลี่ย 0.05 เมตร)	20.00	ลบ.ม.	546.52	10,930.40	-	-	10,930.40	
4	งานผิวทาง คสล. (หนา 0.15เมตร) 1:2:4	60.00	ลบ.ม.	-	-	306.00	18,360.00	18,360.00	
	-ปูนซีเมนต์ปรอตแลนต์	401.00	ถุง	130.84	52,466.84	-	-	52,466.84	
	-ทรายหยาบ	36.00	ลบ.ม.	546.52	19,674.72	-	-	19,674.72	
	-หินเบอร์ 1	65.00	ลบ.ม.	623.25	40,511.25	-	-	40,511.25	
5	งานเหล็กเสริม	0.19	ตัน	-	-	3,300.00	627.00	627.00	
	- ตะแกรง WRIE MESH 4 มม. 0.20x0.20 ม.#	400.00	ตร.ม.	33.50	13,400.00	5.00	2,000.00	15,400.00	
	- เหล็ก RB Ø 15 มม.	60.00	กก.	27.28	1,636.80	-	-	1,636.80	
	- เหล็ก DB Ø 16 มม.	130.00	กก.	24.70	3,211.00	-	-	3,211.00	
	- เหล็ก RB Ø 19 มม.	-	กก.	26.32	-	-	-	-	
6	ลวดผูกเหล็ก	-	กก.	-	-	-	-	-	
7	ยางแอสฟัลท์	6.00	ลิตร	30.50	183.00	-	-	183.00	
8	แผ่นโฟม	-	แผ่น	40.00	-	-	-	-	
9	งานไม้แบบ	5.00	ตร.ม.	261.00	1,305.00	133.00	665.00	1,970.00	
รวมค่าวัสดุ								140,696.01	
ค่าแรงงาน								22,364.00	
รวมค่าวัสดุ + ค่าแรงงาน								163,060.01	
Factor F 1.3624								59,092.95	
รวมเป็นเงินทั้งสิ้น								222,152.96	
รวมเป็นเงินงบประมาณเพียง								222,000.00	

รายชื่อผู้เข้าร่วมประชุม

เรื่อง ร่างแผนพัฒนาท้องถิ่น (พ.ศ. ๒๕๖๖-๒๕๗๐) เพิ่มเติม ครั้งที่ ๑/๒๕๖๖

คณะกรรมการสนับสนุนการจัดทำแผนพัฒนาเทศบาลตำบลทุ่งทอง

วันที่ ๑๔ เดือน กุมภาพันธ์ พ.ศ. ๒๕๖๖ ณ ห้องประชุม ชั้น ๒ เทศบาลตำบลทุ่งทอง

ผู้มาประชุม

ลำดับที่	ชื่อ - สกุล	ตำแหน่ง	ลายมือชื่อ	หมายเหตุ
๑	นางธนนันท์ อนันต์สินชัย	ปลัดเทศบาลตำบลทุ่งทอง		
๒	นายสุนัน เทียบเพชร	ผอ.กองช่าง		
๓	นางสาวพชกรพรรณ นาอ้น	ผอ.กองคลัง		
๔	นางสาวสุภัค ศรีบุญเรือง	หัวหน้าสำนักปลัด		
๕		หัวหน้าฝ่ายบริหารการศึกษา	-	-ว่าง-
๖	พ.จ.อ. สุขกาย ยวงทอง	หัวหน้าฝ่ายนิติการ		
๗	นางสาริกา ยวงทอง	หัวหน้าฝ่ายอำนวยการ		
๘	นางสาวสายสุรีย์ จิตชัย	หัวหน้าฝ่ายพัฒนาชุมชน		
๙	นายจรัส โลมะบุตร	ผู้แทนภาคประชาคมท้องถิ่น	จรัส	ผช. ม.๙
๑๐	นายบุญชู ขยันจิต	ผู้แทนภาคประชาคมท้องถิ่น		ม.๑๙
๑๑	นางกองงัน จำนงค์บุญ	ผู้แทนภาคประชาคมท้องถิ่น	กองงัน	ม.๖
๑๒	นางปิยาภรณ์ ธรรมโชติ	หัวหน้าฝ่ายแผนงานและงบประมาณ		
๑๓	นางวรรณวรปรัชญ์ นาไพบูลย์	นักวิเคราะห์นโยบายและแผน		

ผู้ช่วมประชุม

๑. นางกรณิกา แจ่มทิพย์ นักจัดการงานทั่วไปชำนาญการ

ระเบียบวาระการประชุมคณะกรรมการสนับสนุนการจัดทำแผนพัฒนาเทศบาลตำบลทุ่งทอง

ครั้งที่ ๑ / ๒๕๖๖

วันที่ ๑๔ เดือน กุมภาพันธ์ ๒๕๖๖ เวลา ๐๙.๐๐ น.

ห้องประชุมชั้น ๒ เทศบาลตำบลทุ่งทอง

****

ระเบียบวาระที่ ๑ **เรื่องที่ประธานแจ้งให้ที่ประชุมทราบ**

ระเบียบวาระที่ ๒ **เรื่องรับรองรายงานการประชุม**

๒.๑ รับรองรายงานการประชุมครั้งที่แล้ว

ระเบียบวาระที่ ๓ **เรื่องที่เสนอให้ที่ประชุมทราบ**

ระเบียบวาระที่ ๔ **เรื่องที่เสนอให้ที่ประชุมพิจารณา**

๔.๑ จัดทำร่างแผนพัฒนาท้องถิ่น (พ.ศ. ๒๕๖๖-๒๕๗๐) เพิ่มเติม ครั้งที่ ๑/๒๕๖๖

ระเบียบวาระที่ ๕ **เรื่องอื่น ๆ**

รายงานการประชุม
คณะกรรมการสนับสนุนการจัดทำแผนพัฒนาเทศบาลตำบลทุ่งทอง
วันที่ 14 เดือน กุมภาพันธ์ 2566 เวลา 09.00 น.
ณ ห้องประชุมเทศบาลตำบลทุ่งทอง อำเภอบ้านเขว้า จังหวัดชัยภูมิ

ผู้มาประชุม 13 คน
ไม่มาประชุม 1 คน

ลำดับ	ชื่อ – สกุล	ตำแหน่ง	ลายมือชื่อ	หมายเหตุ
1	นางธนนันท์ อนันต์สินชัย	ปลัดเทศบาล	ธนนันท์ อนันต์สินชัย	
2	นายสุนัน เทียบเพชร	ผู้อำนวยการกองช่าง	สุนัน เทียบเพชร	
3	นางสาวพชกรพรรณ นาอ้น	ผู้อำนวยการกองคลัง	พชกรพรรณ นาอ้น	
4	นางสาวสุภัค ศรีบุญเรือง	หัวหน้าสำนักปลัด	สุภัค ศรีบุญเรือง	
5		หัวหน้าฝ่ายบริหารการศึกษา		ว่าง
6	นางสาวสายสุรีย์ จิตชัย	หัวหน้าฝ่ายพัฒนาชุมชน	สายสุรีย์ จิตชัย	
7	พ.จ.อ. สุขกาย ยวงทอง	หัวหน้าฝ่ายนิติการ	สุขกาย ยวงทอง	
8	นางสาริกา ยวงทอง	หัวหน้าฝ่ายอำนวยการ	สาริกา ยวงทอง	
9	นางกองงัน จำนงค์บุญ	ผู้แทนภาคประชาคมท้องถิ่น	กองงัน จำนงค์บุญ	
10	นายบูญชู ขยันจิต	ผู้แทนภาคประชาคมท้องถิ่น	บูญชู ขยันจิต	
11	นายจรัส โลมะบุตร	ผู้แทนภาคประชาคมท้องถิ่น	จรัส โลมะบุตร	
12	นางปิยาภรณ์ ธรรมโชติ	หัวหน้าฝ่ายแผนงานและงบประมาณ	ปิยาภรณ์ ธรรมโชติ	
13	นางวรรณวรปรัชญ์ นาไพบูลย์	นักวิเคราะห์นโยบายและแผนฯ	วรรณวรปรัชญ์ นาไพบูลย์	

ผู้ร่วมประชุม 1 คน

ลำดับ	ชื่อ – สกุล	ตำแหน่ง	ลายมือชื่อ	หมายเหตุ
1	นางกรณิกา แว่นทิพย์	นักจัดการงานทั่วไปชำนาญการ	กรณิกา แว่นทิพย์	

เริ่มประชุมเวลา 09.00 น.

เมื่อครบองค์ประชุมแล้ว นางปิยาภรณ์ ธรรมโชติ ได้เชิญคณะกรรมการสนับสนุนการจัดทำแผนพัฒนาเทศบาลตำบลทุ่งทอง เข้าห้องประชุม นางธนนันท์ อนันต์สินชัย ปลัดเทศบาลตำบลทุ่งทอง เป็นประธานในที่ประชุม และได้ดำเนินการตามระเบียบวาระการประชุมดังนี้

/ ระเบียบวาระที่ 1 ...

ระเบียบวาระที่ 1 เรื่องประธานแจ้งให้ที่ประชุมทราบ

-ไม่มี-

ระเบียบวาระที่ 2 เรื่องรับรองรายงานการประชุมครั้งที่แล้ว

-ไม่มี-

ระเบียบวาระที่ 3 เรื่องเพื่อพิจารณา

3.1 การจัดทำร่างแผนพัฒนาท้องถิ่น (พ.ศ. 2566- 2570) เพิ่มเติม ครั้งที่ 1/2566

ประธานในที่ประชุม เรียนคณะกรรมการสนับสนุนการจัดทำแผนพัฒนาเทศบาลตำบลทุ่งทองทุกท่าน เรื่องที่จะประชุมกันในวันนี้ คือการพิจารณาการกำหนดร่างแผนพัฒนาท้องถิ่น พ.ศ. (2566 -2570) เพิ่มเติม ครั้งที่ 1/2566 จากการที่ประชาชนแจ้งความเดือดร้อนเข้ามาทางกองช่าง ซึ่งมีความดือดร้อนจากความยากลำบากในการสัญจร จากการขาดแคลนน้ำด้านการเกษตรในพื้นที่และได้มีการประชาคมระดับหมู่บ้านร่วมกับผู้นำท้องที่ สมาชิกสภาเทศบาล ซึ่งโครงการดังกล่าวกองช่างได้ประมาณการแล้วในเบื้องต้น แต่ยังไม่ปรากฏในแผนพัฒนาท้องถิ่นของเทศบาล เพื่อให้ตอบสนองความต้องการของประชาชนและแก้ไขปัญหาความเดือดร้อนของประชาชนจึงได้มีการประชุมในวันนี้ เพื่อร่วมกันกำหนดแนวทางในการจัดทำร่างแผนพัฒนาท้องถิ่น พ.ศ. (2566 -2570) เพิ่มเติม ครั้งที่ 1/2566 ขอให้ทุกท่านพิจารณาเอกสารที่ท่านได้รับประกอบไปพร้อมกัน รายละเอียดต่างๆ กำหนดตามรูปเล่มและรูปแบบรายการตามแผนพัฒนาท้องถิ่น (พ.ศ. 2566-2570) แก้ไขครั้งที่ 1 /2566 ซึ่งตามระเบียบกระทรวงมหาดไทย ว่าด้วยการจัดทำแผนพัฒนาองค์กรปกครองส่วนท้องถิ่น พ.ศ. ๒๕๔๘ และที่แก้ไขเพิ่มเติม และหนังสือกระทรวงมหาดไทย ที่ มท 0810.3/ว 6086 ลงวันที่ 19 สิงหาคม 2565 เรื่อง ซักซ้อมแนวทางการปฏิบัติการใช้แผนพัฒนาท้องถิ่นขององค์กรปกครองส่วนท้องถิ่นเพื่อจัดทำบริการสาธารณะหรือกิจกรรมสาธารณะ ความว่า เมื่อมีราชกิจจานุเบกษาประกาศใช้แผนพัฒนาเศรษฐกิจและสังคมแห่งชาติ ฉบับที่ 13 (พ.ศ. ๒๕๖๖ – ๒๕70) ให้องค์กรปกครองส่วนท้องถิ่นนำหมุดหมายในแผนพัฒนาเศรษฐกิจและสังคมแห่งชาติ ฉบับที่ 13 มาจัดทำรายละเอียดที่มีความสอดคล้องหรือเชื่อมโยงกับยุทธศาสตร์ชาติ 20 ปี

แผนพัฒนาจังหวัด/กลุ่มจังหวัด/ภาค ยุทธศาสตร์การพัฒนาขององค์กรปกครองส่วนท้องถิ่นในเขตจังหวัด และยุทธศาสตร์องค์กรปกครองส่วนท้องถิ่น ในส่วนที่ 2 ยุทธศาสตร์องค์กรปกคองส่วนท้องถิ่น และส่วนที่ 3 การนำแผนพัฒนาไปสู่การปฏิบัติ สำหรับรายละเอียดโครงการต่างๆที่จะมีการเพิ่มเติมขอให้ดูตามอกสารคะ

ประธานในที่ประชุม ขอให้กรรมการทุกท่านได้พิจารณาเอกสารร่วมกันตามที่ฝ่ายแผนงานและงบประมาณ ได้ทำการรวบรวมมาหากมีผู้เข้าร่วมประชุมท่านใดมีข้อเสนอเพิ่มเติม หรือข้อซักถามหรือยังไม่เข้าใจส่วนไหน เชิญสอบถามหรือเสนอแนะได้เลยค่ะ

ที่ประชุม ใช้เวลาในการพิจารณาเอกสารพอสมควร ไม่มีท่านใดสอบถาม เสนอแนะเพิ่มเติม

ประธานในที่ประชุม ในส่วนของการประชุมวันนี้ ประเด็นหลักคือการจัดทำและพิจารณาร่างแผนพัฒนาท้องถิ่น (พ.ศ. 2566-2570) เพิ่มเติมครั้งที่ 1/2566 ตามเอกสารที่อยู่ในมือทุกท่านอย่างละเอียด หากมีท่านใดมีความประสงค์เสนอเพิ่มเติมหรือแก้ไขข้อผิดพลาดประการใดสามารถทักท้วงได้เลยค่ะ หากไม่มีท่านใดสงสัยหรือเพิ่มเติม ดิฉันขอมติที่ประชุมในการพิจารณาเห็นชอบการจัดทำร่างแผนพัฒนาท้องถิ่น (พ.ศ. 2566- 2570) เพิ่มเติมครั้งที่ 1/2566 ในครั้งนี้

ที่ประชุม **มติที่ประชุม เห็นชอบ**

ประธานในที่ประชุม มติที่ประชุมคณะกรรมการสนับสนุนการจัดทำแผนพัฒนาท้องถิ่นเห็นชอบในการจัดทำร่างแผนพัฒนาท้องถิ่น (พ.ศ. 2566-2570) เพิ่มเติมครั้งที่ 1/2566 แล้ว ลำดับต่อไปจะได้นำเสนอร่างแผนพัฒนาฯ ต่อคณะกรรมการพัฒนาเทศบาลตำบลทุ่งทอง เป็นลำดับต่อไป คะ

/ระเบียบวาระที่ 4 ....

<u>ระเบียบวาระที่ 4</u> เรื่องอื่น ๆ - ไม่มี –

<u>ประธานในที่ประชุม</u> ในระเบียบวาระเรื่องอื่น ๆ มีท่านใดต้องการหารือหรือไม่ ถ้าไม่มีท่านใด ดิฉันขอปิดประชุม ค่ะ

เลิกประชุมเวลา 10.00 น.

ลงชื่อ ผู้จดบันทึกการประชุม

(นางวรรณวรปรัชญ์ นาไพบูลย์)
นักวิเคราะห์นโยบายและแผนชำนาญการ
ทำหน้าที่ ผู้ช่วยเลขานุการ

ลงชื่อ ผู้ตรวจบันทึกการประชุม

(นางปิยาภรณ์ ธรรมโชติ)
หัวหน้าฝ่ายแผนงานและงบประมาณ
ทำหน้าที่ กรรมการ/เลขานุการ

ลงชื่อ ผู้รับรองบันทึกการประชุม

(นางธนนันท์ อนันต์สินชัย)
ปลัดเทศบาลตำบลทุ่งทอง
ทำหน้าที่ ประธานกรรมการสนับสนุนการจัดทำแผนพัฒนาเทศบาลตำบลทุ่งทอง

คำสั่งเทศบาลตำบลทุ่งทอง

ที่ ๑๗๐ / ๒๕๖๔

เรื่อง แต่งตั้งคณะกรรมการสนับสนุนการจัดทำแผนพัฒนาเทศบาลตำบลทุ่งทอง

***

รายชื่อผู้เข้าร่วมประชุม

คณะกรรมการพัฒนาเทศบาลตำบลทุ่งทอง

เรื่อง ร่างแผนพัฒนาท้องถิ่น (พ.ศ. ๒๕๖๖-๒๕๗๐) เพิ่มเติม ครั้งที่ ๑ / ๒๕๖๖

วันที่ ๑๔ เดือน กุมภาพันธ์ พ.ศ. ๒๕๖๖

ลำดับที่	ชื่อ - สกุล	ตำแหน่ง	ลายมือชื่อ	หมายเหตุ
๑	นายสมถวิล หมั่นอุตส่าห์	นายกเทศมนตรีตำบลทุ่งทอง		
๒	นายวิเชียร จำเริญพล	รองนายกเทศมนตรีฯ		
๓	นายประจักษ์ เหลื่อมจอหอ	รองนายกเทศมนตรีฯ		
๔	นายสุนัน ศรีพิลัย	สมาชิกสภาเทศบาล		
๕	นางอัชฎาพร ดีชัย	สมาชิกสภาเทศบาล		
๖	นางมยุรา มิตรชอบ	สมาชิกสภาเทศบาล		
๗	นางยุพา ปาลพันธ์	ผู้ทรงคุณวุฒิ		
๘	นายถาวร ลาภมาก	ผู้ทรงคุณวุฒิ		
๙	นายสมนึก ภักดี	ผู้ทรงคุณวุฒิ		
๑๐	นางมัณฑการ เสิศลำหวาน	ท้องถิ่นอำเภอบ้านเขว้า	-	ลาราชการ
๑๑	นายสมศักดิ์ บุตรโต	ผอ.โรงเรียนบ้านคลองไผ่งาม	-	ขัด
๑๒	นายประสิทธิ์ จินชัย	ผอ.รพ.สต. คลองไผ่งาม	-	ลาราชการ
๑๓	นายทินกร เสนชัย	ผู้แทนภาคประชาคมท้องถิ่น		
๑๔	นายคะนอง ใสแสง	ผู้แทนภาคประชาคมท้องถิ่น		
๑๕	นายศุภสร สิงห์กุล	ผู้แทนภาคประชาคมท้องถิ่น		
๑๖	นางธนนันท์ อนันต์สินชัย	ปลัดเทศบาลตำบลทุ่งทอง		
๑๗	นางปิยาภรณ์ ธรรมโชติ	หัวหน้าฝ่ายแผนงานและงบประมาณ		
๑๘	นางวรรณวรปรัชญ์ นาไพบูลย์	นักวิเคราะห์นโยบายและแผน		

ระเบียบวาระการประชุมคณะกรรมการพัฒนาเทศบาลตำบล

ครั้งที่ / ๒๕๖๖

วันที่ ๑๔ เดือน ก.พ. ๒๕๖๖ เวลา ๐๙.๐๐ น.

ณ ห้องประชุม ชั้น ๒ สำนักงานเทศบาลตำบลทุ่งทอง

****

ระเบียบวาระที่ ๑ **เรื่องที่ประธานแจ้งให้ที่ประชุมทราบ**

ระเบียบวาระที่ ๒ **เรื่องรับรองรายงานการประชุม**

๒.๑ รับรองรายงานการประชุมครั้งที่แล้ว

ระเบียบวาระที่ ๓ **เรื่องที่เสนอให้ที่ประชุมทราบ**

ระเบียบวาระที่ ๔ **เรื่องที่เสนอให้ที่ประชุมพิจารณา**

๔.๑ พิจารณาร่างแผนพัฒนาท้องถิ่น (พ.ศ. ๒๕๖๖-๒๕๗๐) เพิ่มเติม ครั้งที่ ๑/๒๕๖๖

ระเบียบวาระที่ ๕ **เรื่องอื่น ๆ**

รายงานการประชุม
คณะกรรมการพัฒนาเทศบาลตำบลทุ่งทอง
วันที่ 15 เดือน กุมภาพันธ์ 2566 เวลา 09.00 น.
ณ ห้องประชุมเทศบาลตำบลทุ่งทอง อำเภอบ้านเขว้า จังหวัดชัยภูมิ

ผู้มาประชุม 15 คน

ลำดับ	ชื่อ – สกุล	ตำแหน่ง	ลายมือชื่อ	หมายเหตุ
1	นายสมถวิล หมั่นอุตส่าห์	นายกเทศมนตรี	นายสมถวิล หมั่นอุตส่าห์	
2	นายวิเชียร จำเริญผล	รองนายกเทศมนตรี	นายวิเชียร จำเริญผล	
3	นายประจักษ์ เหลื่อมจอหอ	รองนายกเทศมนตรี	นายประจักษ์ เหลื่อมจอหอ	
4	นายสุนัน ศรีพิลัย	สมาชิกสภาเทศบาล	นายสุนัน ศรีพิลัย	
5	นางอัชฎาพร ดีชัย	สมาชิกสภาเทศบาล	นางอัชฎาพร ดีชัย	
6	นางมยุรา มิตรชอบ	สมาชิกสภาเทศบาล	นางมยุรา มิตรชอบ	
7	นางยุพา ปาลพันธุ์	ผู้ทรงคุณวุฒิ	นางยุพา ปาลพันธุ์	
8	นายถาวร ลาภมาก	ผู้ทรงคุณวุฒิ	นายถาวร ลาภมาก	
9	นายสมนึก ภักดี	ผู้ทรงคุณวุฒิ	นายสมนึก ภักดี	
10	นางมัณฑการ เลิศลำหวาน	ท้องถิ่นอำเภอบ้านเขว้า	-	ติดราชการ
11		ผอ.โรงเรียนบ้านคลองไผ่งาม	ตำแหน่งว่าง	ย้าย
12	นายประสิทธิ์ จินชัย	ผอ.รพ.สต.คลองไผ่งาม	-	ติดราชการ
13	นายทินกร เสนชัย	ผู้แทนภาคประชาคมท้องถิ่น	นายทินกร เสนชัย	
14	นายคะนอง ใสแสง	ผู้แทนภาคประชาคมท้องถิ่น	นายคะนอง ใสแสง	
15	นายศุภัสสร สิงห์กุล	ผู้แทนภาคประชาคมท้องถิ่น	นายศุภัสสร สิงห์กุล	
16	นางธนนันท์ อนันต์สินชัย	ปลัดเทศบาล	นางธนนันท์ อนันต์สินชัย	
17	นางปิยาภรณ์ ธรรมโชติ	หัวหน้าฝ่ายแผนงานและงบประมาณ	ปิยาภรณ์ ธรรมโชติ	
18	นางวรรณวรปรัชญ์ นาไพบูลย์	นักวิเคราะห์นโยบายและแผน	วรรณวรปรัชญ์ นาไพบูลย์	

ผู้ร่วมประชุม 1 คน

ลำดับ	ชื่อ – สกุล	ตำแหน่ง	ลายมือชื่อ	หมายเหตุ
1	นางกรณิกา แว่นทิพย์	นักจัดการงานทั่วไปชำนาญการ	กรณิกา แว่นทิพย์	

/ เริ่มประชุม...

เริ่มประชุมเวลา 09.00 น.

เมื่อครบองค์ประชุมแล้ว นางปิยาภรณ์ ธรรมโชติ หัวหน้าฝ่ายแผนงานและงบประมาณ ได้เชิญคณะกรรมการพัฒนาเทศบาลตำบลทุ่งทอง เข้าห้องประชุม นายสมถวิล หมั่นอุตส่าห์ นายกเทศมนตรีตำบลทุ่งทอง เป็นประธานในที่ประชุม และได้ดำเนินการตามระเบียบวาระการประชุมดังนี้

<u>ระเบียบวาระที่ 1</u> **เรื่องประธานแจ้งให้ที่ประชุมทราบ**

-ไม่มี-

<u>ระเบียบวาระที่ 2</u> **เรื่องรับรองรายงานการประชุมครั้งที่แล้ว**

-ไม่มี-

<u>ระเบียบวาระที่ 3</u> **เรื่องเพื่อพิจารณา**

3.1 พิจารณาร่างแผนพัฒนาท้องถิ่น (พ.ศ. 2566 – 2570) เพิ่มเติม ครั้งที่ 1/2566

<u>ประธานในที่ประชุม</u>

นางธนนันท์ อนันต์สินชัย
กรรมการ/เลขานุการ

เรียนคณะกรรมการพัฒนาเทศบาลตำบลทุ่งทองทุกท่าน เรื่องที่จะประชุมกันในวันนี้ คือการพิจารณาร่างแผนพัฒนาท้องถิ่น พ.ศ. (2566 -2570) เพิ่มเติม ครั้งที่ 1/2566 ลำดับต่อไปขอเชิญ ปลัดเทศบาล ในฐานะกรรมการและเลขานุการ ชี้แจงรายละเอียดครับ

จากการที่ประชาชนแจ้งความเดือดร้อนเข้ามาทางกองช่าง ซึ่งมีความดือดร้อนจากความยากลำบากในการสัญจร จากการขาดแคลนน้ำด้านการเกษตรในพื้นที่ และได้มีการประชาคมระดับหมู่บ้านร่วมกับผู้นำท้องที่สมาชิกสภาเทศบาลซึ่งโครงการดังกล่าวกองช่างได้ประมาณการแล้วในเบื้องต้นแต่ยังไม่ปรากฏในแผนพัฒนาท้องถิ่นของเทศบาลและทางคณะกรรมการสนับสนุนการจัดทำแผนพัฒนาท้องถิ่นได้ประชุมพร้อม เสนอร่างแผนฯ มาให้กรรมการพัฒนาท้องถิ่นได้พิจารณาเพื่อให้ตอบสนองความต้องการของประชาชนและแก้ไขปัญหาความเดือดร้อนของประชาชนจึงได้มีการ ประชุมในวันนี้เพื่อร่วมกันพิจารณาร่างแผนพัฒนาท้องถิ่น พ.ศ. (2566 - 2570) เพิ่มเติม ครั้งที่ 1/2566 ขอให้ทุกท่านพิจารณาเอกสารที่ท่านได้รับประกอบไปพร้อมกันรายละเอียดต่างๆกำหนดตามรูปเล่มและรูปแบบรายการตามแผนพัฒนาท้องถิ่น (พ.ศ.2566-2570)แก้ไขครั้งที่ 1 /2566 ซึ่งตามระเบียกระทรวงมหาดไทย ว่าด้วยการจัดทำแผนพัฒนาองค์กรปกครองส่วนท้องถิ่น พ.ศ.

/2548 และที่แก้ไข...

2548 และที่แก้ไขเพิ่มเติมและหนังสือกระทรวงมหาดไทย ที่ มท 0810.3/ว 6086 ลงวันที่ 19 สิงหาคม 2565 เรื่อง ซักซ้อมแนวทางการปฏิบัติการใช้แผนพัฒนาท้องถิ่นขององค์กรปกครองส่วนท้องถิ่นเพื่อจัดทำบริการสาธารณะหรือกิจกรรมสาธารณะความว่า เมื่อมีราชกิจจานุเบกษา ประกาศใช้แผนพัฒนาเศรษฐกิจและสังคมแห่งชาติฉบับที่ 13 (พ.ศ. 2566-2570) ให้องค์กรปกครองส่วนท้องถิ่นนำหมุดหมายในแผนพัฒนาเศรษฐกิจและสังคมแห่งชาติ ฉบับที่ 13 มาจัดทำรายละเอียดที่มีความสอดคล้องหรือเชื่อมโยงกับยุทธศาสตร์ชาติ 20 ปี แผนพัฒนาจังหวัด/กลุ่มจังหวัด/ภาคยุทธศาสตร์การพัฒนาขององค์กรปกครองส่วนท้องถิ่นในเขตจังหวัด และยุทธศาสตร์องค์กรปกครองส่วนท้องถิ่น ในส่วนที่ 2 ยุทธศาสตร์องค์กรปกคองส่วนท้องถิ่น และส่วนที่ 3 การนำแผนพัฒนาไปสู่การปฏิบัติ สำหรับรายละเอียดโครงการต่างๆที่จะมีการเพิ่มเติมขอให้ดูตามอกสารครับ

ประธานในที่ประชุม

ขอให้กรรมการทุกท่านได้พิจารณาเอกสารร่วมกันตามที่ฝ่ายแผนงานและงบประมาณ ได้ทำการรวบรวมมา ซึ่งมีโครงการพัฒนา จำนวน 5 โครงการ หากมีผู้เข้าร่วมประชุมท่านใดมีข้อเสนอเพิ่มเติม หรือข้อซักถามหรือยังไม่เข้าใจส่วนไหน โครงการไหน เชิญสอบถามหรือเสนอแนะได้เลยครับ

ที่ประชุม

ใช้เวลาในการพิจารณาเอกสารพอสมควร ไม่มีท่านใดสอบถาม เสนอแนะเพิ่มเติม

ประธานในที่ประชุม

ในส่วนของการประชุมวันนี้ ประเด็นหลักคือการพิจารณาร่างแผนพัฒนาท้องถิ่น (พ.ศ. 2566-2570) เพิ่มเติมครั้งที่ 1/2566 หากไม่มีท่านใดสงสัยหรือเพิ่มเติม กระผมขอมติที่ประชุมในการพิจารณาเห็นชอบร่างแผนพัฒนาท้องถิ่น (พ.ศ. 2566- 2570) เพิ่มเติมครั้งที่ 1/2566 ในครั้งนี้

/ที่ประชุม...

ที่ประชุม	**มติที่ประชุม เห็นชอบ**
ประธานในที่ประชุม	มติที่ประชุมคณะกรรมการพัฒนาท้องถิ่น เห็นชอบร่างแผนพัฒนาท้องถิ่น (พ.ศ. 2566-2570) เพิ่มเติมครั้งที่ 1/2566 แล้ว ลำดับต่อไปจะได้ประกาศใช้แผนพัฒนาท้องถิ่น (พ.ศ. 2566-2570) เพิ่มเติมครั้งที่ 1/2566 จัดทำรูปเล่ม รายงานอำเภอบ้านเขว้า และประชาสัมพันธ์ให้ประชาชนรับทราบโดยทั่วกัน ครับ
<u>ระเบียบวาระที่ 4</u> เรื่องอื่น ๆ	- ไม่มี –
<u>ประธานในที่ประชุม</u>	ในระเบียบวาระเรื่องอื่น ๆ มีท่านใดต้องการหารือหรือไม่ ถ้าไม่มีท่านใด ดิฉันขอปิดประชุม ค่ะ

เลิกประชุมเวลา 10.30 น.

ลงชื่อ ผู้จดบันทึกการประชุม

(นางวรรณวรปรัชญ์ นาไพบูลย์)
นักวิเคราะห์นโยบายและแผนชำนาญการ
ทำหน้าที่ ผู้ช่วยเลขานุการ

ลงชื่อ ผู้ตรวจบันทึกการประชุม

(นางปิยาภรณ์ ธรรมโชติ)
หัวหน้าฝ่ายแผนงานและงบประมาณ
ทำหน้าที่ เลขานุการ

ลงชื่อ ผู้รับรองบันทึกการประชุม

(นายสมถวิล หมั่นอุตส่าห์)
นายกเทศมนตรีตำบลทุ่งทอง
ทำหน้าที่ ประธานกรรมการพัฒนาเทศบาลตำบลทุ่งทอง

คำสั่งเทศบาลตำบลทุ่งทอง

ที่ ๑๖๓ / ๒๕๖๔/

เรื่อง แต่งตั้งคณะกรรมการพัฒนาเทศบาลตำบลทุ่งทอง

****

เพื่อปฏิบัติให้เป็นไปตามระเบียบกระทรวงมหาดไทยว่าด้วยการจัดทำแผนพัฒนาองค์กรปกครองส่วนท้องถิ่น พ.ศ. ๒๕๔๘ หมวดที่ ๑ องค์กรจัดทำแผนพัฒนา ข้อ ๘ และระเบียบกระทรวงมหาดไทยว่าด้วยการจัดทำแผนพัฒนาองค์กรปกครองส่วนท้องถิ่น (ฉบับที่ ๒) พ.ศ. ๒๕๕๙ จึงแต่งตั้งผู้ที่มีรายชื่อและตำแหน่งต่อไปนี้เป็นคณะกรรมการพัฒนาเทศบาลตำบลทุ่งทอง ตามมติที่ประชุมสภาเทศบาลตำบลทุ่งทอง สมัยสามัญสมัยที่สอง ครั้งที่สอง ประจำปี พ.ศ. ๒๕๖๔ วันที่ ๑๒ พฤษภาคม ๒๕๖๔ และเพื่อแก้ไขให้เป็นปัจจุบัน ประกอบด้วย

๑. นายกเทศมนตรีตำบลทุ่งทอง นายสมถวิล หมั่นอุตส่าห์	ทำหน้าที่	ประธานกรรมการ
๒. รองนายกเทศมนตรีตำบลทุ่งทอง นายวิเชียร จำเริญผล	ทำหน้าที่	กรรมการ
๓. รองนายกเทศมนตรีตำบลทุ่งทอง นายประจักษ์ เหลื่อมจอหอ	ทำหน้าที่	กรรมการ
๔. สมาชิกสภาเทศบาลตำบลทุ่งทอง นายสุนัน ศรีพิลัย	ทำหน้าที่	กรรมการ
๕. สมาชิกสภาเทศบาลตำบลทุ่งทอง นางอัชฎาพร ดีชัย	ทำหน้าที่	กรรมการ
๖. สมาชิกสภาเทศบาลตำบลทุ่งทอง นางมยุรา มิตรชอบ	ทำหน้าที่	กรรมการ
๗. ผู้ทรงคุณวุฒิ นางยุพา ปาลพันธุ์	ทำหน้าที่	กรรมการ
๘. ผู้ทรงคุณวุฒิ นายถาวร ลาภมาก	ทำหน้าที่	กรรมการ
๙. ผู้ทรงคุณวุฒิ นายสมนึก ภัคดี	ทำหน้าที่	กรรมการ
๑๐.ผู้แทนภาคราชการท้องถิ่นอำเภอบ้านเขว้า	ทำหน้าที่	กรรมการ
๑๑. ผู้แทนภาคราชการ ผอ.โรงเรียนบ้านคลองไผ่งาม	ทำหน้าที่	กรรมการ
๑๒. ผู้แทนภาคราชการ ผอ.รพ.สต.คลองไผ่งาม	ทำหน้าที่	กรรมการ
๑๓. ผู้แทนภาคประชาคมท้องถิ่น นายทินกร เสนชัย	ทำหน้าที่	กรรมการ
๑๔. ผู้แทนภาคประชาคมท้องถิ่น นายคะนอง ใสแสง	ทำหน้าที่	กรรมการ
๑๕. ผู้แทนภาคประชาคมท้องถิ่น นายศุภัสสร สิงห์กุล	ทำหน้าที่	กรรมการ
๑๖. ปลัดเทศบาลตำบลทุ่งทอง	ทำหน้าที่	กรรมการ/เลขานุการ
๑๗. หัวหน้าฝ่ายแผนงานและงบประมาณ	ทำหน้าที่	เลขานุการ
๑๘. นักวิเคราะห์นโยบายและแผน	ทำหน้าที่	ผู้ช่วยเลขานุการ

/ให้คณะกรรมการ...

ให้คณะกรรมการพัฒนาท้องถิ่นดังกล่าว มีอำนาจหน้าที่ ดังนี้

(๑.) กำหนดแนวทางในการพัฒนาท้องถิ่น โดยพิจารณาจาก

๑.๑ อำนาจหน้าที่ขององค์กรปกครองส่วนท้องถิ่น โดยเฉพาะอำนาจหน้าที่ที่มีผลกระทบต่อประโยชน์สุขของประชาชน เช่น การป้องกันและบรรเทาสาธารณภัย การผังเมือง

๑.๒ ภารกิจถ่ายโอนตามกฎหมายกำหนดแผนและขั้นตอนการกระจายอำนาจ

๑.๓ ยุทธศาสตร์การพัฒนาประเทศ กลุ่มจังหวัด โดยให้เน้นดำเนินการในยุทธศาสตร์ที่สำคัญและมีผลต่อประชาชนโดยตรง เช่น การแก้ไขปัญหาความยากจน การป้องกันและแก้ไขปัญหายาเสพติด

๑.๔ กรอบนโยบาย ทิศทาง แนวทางการพัฒนาขององค์กรปกครองส่วนท้องถิ่นในเขตจังหวัด

๑.๕ นโยบายของผู้บริหารท้องถิ่นที่แถลงต่อสภาท้องถิ่น

๑.๖ แผนชุมชน หรือแผนพัฒนาหมู่บ้าน

ในการนำประเด็นข้างต้นมาจัดทำแผนพัฒนา ให้คำนึงถึงสถานะทางการคลังของท้องถิ่น และความจำเป็นเร่งด่วนที่ต้องดำเนินการมาประกอบการพิจารณาด้วย

(๒.) ร่วมจัดทำร่างแผนพัฒนาเสนอแนะแนวทางการพัฒนาและแก้ไขปัญหาเกี่ยวกับการจัดทำร่างแผนพัฒนา

(๓.) พิจารณาร่างแผนพัฒนาและร่างแผนการดำเนินงาน

(๔.) ให้ความเห็นชอบร่างข้อกำหนดขอบข่ายและรายละเอียดของงานแล้วเสนอผู้บริหารท้องถิ่นตามข้อ ๑๙ (๒)

(๕.) พิจารณาให้ข้อคิดเห็นเกี่ยวกับการติดตามและประเมินผลแผนพัฒนา

(๖.) แต่งตั้งที่ปรึกษาคณะอนุกรรมการหรือคณะทำงานอื่นเพื่อช่วยปฏิบัติงานตามที่เห็นสมควร

(๗.) ให้คณะกรรมการพัฒนาเทศบาลตำบลทุ่งทอง มีหน้าที่ประสานกับประชาคมหมู่บ้านในการรวบรวมวิเคราะห์ปัญหา ความต้องการของประชาชนในท้องถิ่นและจัดทำเป็นโครงการหรือกิจกรรมเพื่อประกอบในการจัดทำแผนพัฒนาของเทศบาลตำบลทุ่งทองด้วย

ทั้งนี้ ตั้งแต่บัดนี้ เป็นต้นไป

สั่ง ณ วันที่ ๑๓ เดือน พฤษภาคม พ.ศ. ๒๕๖๔

(นายสมถวิล หมั่นอุตส่าห์)
นายกเทศมนตรีตำบลทุ่งทอง

สำเนาคู่ฉบับ

ที่ ชย ๕๔๔๐๑/ ๑๐๓

สำนักงานเทศบาลตำบลทุ่งทอง
ตำบลบ้านเขว้า อำเภอบ้านเขว้า
จังหวัดชัยภูมิ ๓๖๑๗๐

๒๔ กุมภาพันธ์ ๒๕๖๖

เรื่อง รายงานการจัดทำแผนพัฒนาเทศบาลตำบลทุ่งทอง (พ.ศ. ๒๕๖๖- ๒๕๗๐) เพิ่มเติมครั้งที่ ๑/๒๕๖๖

เรียน นายอำเภอบ้านเขว้า

สิ่งที่ส่งมาด้วย ๑. สำเนาประกาศการใช้แผนพัฒนาเทศบาลตำบลทุ่งทอง ฯ จำนวน ๑ ฉบับ
๒. แผนพัฒนาเทศบาลตำบลทุ่งทอง (พ.ศ. ๒๕๖๖ - ๒๕๗๐) เพิ่มเติม ครั้งที่ ๑/๒๕๖๖ จำนวน ๒ เล่ม

ตามระเบียบกระทรวงมหาดไทย ว่าด้วยการจัดทำแผนพัฒนาองค์กรปกครองส่วนท้องถิ่น พ.ศ. ๒๕๔๘ และที่แก้ไขเพิ่มเติม พ.ศ. ๒๕๖๑ ฉบับที่ ๓ ข้อ ๒๒ นั้น

ในการนี้ เทศบาลตำบลทุ่งทอง ได้ดำเนินการจัดทำแผนพัฒนาเทศบาลตำบลทุ่งทอง (พ.ศ. ๒๕๖๖ –๒๕๗๐) เพิ่มเติมครั้งที่ ๑/๒๕๖๖ เป็นที่เรียบร้อยแล้ว จึงขอรายงานมายังอำเภอบ้านเขว้าเพื่อรับทราบ รายละเอียดตามเอกสารที่ส่งมาพร้อมนี้

จึงเรียนมาเพื่อโปรดทราบ

ขอแสดงความนับถือ

(นายสมถวิล หมั่นอุตส่าห์)
นายกเทศมนตรีตำบลทุ่งทอง

สำนักปลัดเทศบาล
ฝ่ายแผนงานและงบประมาณ
โทร ๐ ๔๔๘๑ ๖๘๓๘ ต่อ ๒๖ โทรสาร ๐ ๔๔๘๙ ๑๓๑๓

"ยึดมั่นธรรมาภิบาล บริการเพื่อประชาชน"

สำเนาถูกต้อง

ที่ ชย ๕๔๔๐๑/ ว ๑๘

สำนักงานเทศบาลตำบลทุ่งทอง
ตำบลบ้านเขว้า อำเภอบ้านเขว้า
จังหวัดชัยภูมิ ๓๖๑๗๐

๒๙ กุมภาพันธ์ ๒๕๖๖

เรื่อง ประชาสัมพันธ์การจัดทำแผนพัฒนาเทศบาลตำบลทุ่งทอง (พ.ศ. ๒๕๖๖- ๒๕๗๐) เพิ่มเติม ครั้งที่ ๑/๒๕๖๖

เรียน ผู้ใหญ่บ้านในเขตเทศบาลตำบลทุ่งทอง หมู่ที่ .....

สิ่งที่ส่งมาด้วย ๑. สำเนาประกาศการใช้แผนพัฒนาเทศบาลตำบลทุ่งทอง (พ.ศ. ๒๕๖๖ - ๒๕๗๐) เพิ่มเติม ครั้งที่ ๑/๒๕๖๖ จำนวน ๑ ฉบับ

ตามระเบียบกระทรวงมหาดไทย ว่าด้วยการจัดทำแผนพัฒนาองค์กรปกครองส่วนท้องถิ่น พ.ศ. ๒๕๔๘ และที่แก้ไขเพิ่มเติม พ.ศ. ๒๕๖๑ ฉบับที่ ๓ ข้อ ๒๒ นั้น

ในการนี้ เทศบาลตำบลทุ่งทอง ได้ดำเนินการจัดทำแผนพัฒนาเทศบาลตำบลทุ่งทอง (พ.ศ. ๒๕๖๖–๒๕๗๐) เพิ่มเติมครั้งที่ ๑/๒๕๖๖ เป็นที่เรียบร้อยแล้ว จึงขอประชาสัมพันธ์มายังท่านเพื่อประชาสัมพันธ์ให้ประชาชนรับทราบโดยทั่วกันสามารถ ดูรายละเอียดได้ที่สำนักงานเทศบาลตำบลทุ่งทอง และทางเว็ปไซต์เทศบาลตำบลทุ่งทอง WWW.tungtong.go.th ตามเอกสารที่ส่งมาพร้อมนี้

จึงเรียนมาเพื่อโปรดทราบ

ขอแสดงความนับถือ

(นายสมถวิล หมั่นอุตส่าห์)
นายกเทศมนตรีตำบลทุ่งทอง

สำนักปลัดเทศบาล
ฝ่ายแผนงานและงบประมาณ
โทร ๐ ๔๔๘๑ ๖๘๓๘ ต่อ ๒๖ โทรสาร ๐ ๔๔๘๙ ๑๓๑๓

"ยึดมั่นธรรมาภิบาล บริการเพื่อประชาชน"